II Гл
11-68

ВОЗВРАТИТЕ КНИГУ НЕ ПОЗЖЕ
обозначенного здесь срока

		ф 11945		

ТЛ-2 Зак № 2612

В.2 IV. 55.

X IV

БИБЛИОТЕКА
МОРСКОЙ АКАДЕМИИ.
Шкаф 30
Полка 4
№ 2799.

6814

Въ отмѣну правилъ о формахъ одежды, объявл. прик. по Мор. вѣд. 1899 г., за № 83, а также дополненій и измѣненій къ этимъ правиламъ.

ПРАВИЛА

О ФОРМАХЪ ОДЕЖДЫ

ДЛЯ

ОФИЦЕРСКИХЪ И ГРАЖДАНСКИХЪ ЧИНОВЪ

МОРСКОГО ВѢДОМСТВА.

2

имени тов. Коробкова

С.-ПЕТЕРБУРГЪ.

Типографія Морского Министерства, въ Главномъ Адмиралтействѣ.

1904.

28280

Въ отмѣну правилъ о формахъ одежды, объявл. прик. по Мор. вѣд. 1899 г., за № 83, а также дополненій и измѣненій къ этимъ правиламъ.

II Га
П-62

ПРАВИЛА

О ФОРМАХЪ ОДЕЖДЫ

ДЛЯ

ОФИЦЕРСКИХЪ И ГРАЖДАНСКИХЪ ЧИНОВЪ

МОРСКОГО ВѢДОМСТВА.

Инв. № 632.
9 11575

С.-ПЕТЕРБУРГЪ.

Типографія Морского Министерства, въ Главномъ Адмиралтействѣ.

1904.

R

II Га 12 (мир)

ВМА

Печатано по распоряженію Главнаго Морскаго Штаба.

1951

5

ЗАМѢЧЕННЫЯ НЕТОЧНОСТИ:

на страницахъ 37 и 38.

Напечатано:	*Слѣдуетъ читать:*
101. Уволенные отъ службы съ мундиромъ, адмиральскіе и генеральскіе чины Морского вѣдомства при всѣхъ формахъ имѣютъ продольные плечевые погоны установленнаго образца. Кромѣ того, уволенные отъ службы на основаніи «Положенія о морскомъ цензѣ», адмиральскіе и генеральскіе чины Морского вѣдомства при парадной формѣ носятъ эполеты особаго образца, ВЫСОЧАЙШЕ дарованные въ 14-й день Октября 1885 года (прик. по Мор. вѣд. отъ 18-го Октября 1885 года за № 118).	101. Уволеннымъ отъ службы съ мундиромъ всѣмъ адмиральскимъ и генеральскимъ чинамъ Морского вѣдомства присвоены погоны установленнаго образца, а при парадной и обыкновенной формахъ одежды эполеты особаго образца, указаннаго въ описаніи, объявленномъ при приказѣ по Морскому вѣдомству отъ 18 Октября 1885 года, за № 118.
102. Всѣ уволенные отъ службы: 1) штабъ-офицеры, 2) оберъ-офицеры, имѣющіе орденъ Св. Георгія и всѣ тѣ оберъ-офицеры, которые за ранами, полученными въ сраженіяхъ съ непріятелемъ, состоятъ подъ покровительствомъ Александровскаго комитета о раненыхъ по всѣмъ тремъ классамъ, при всѣхъ формахъ имѣютъ поперечные плечевые погоны установленнаго образца.	102. Уволенные отъ службы съ мундиромъ штабъ-офицерскіе чины Морского вѣдомства, при всѣхъ формахъ одежды, имѣютъ продольные, а оберъ-офицерскіе чины — поперечные плечевые погоны установленныхъ образцовъ.

на стр. 88, въ графѣ „Строевая-парадная“.

Напечатано:	*Слѣдуетъ читать:*
Мундиръ адъютантскій съ погонами и аксельбантомъ.	Мундиръ адъютантскій съ ***эполетами*** и аксельбантомъ.

на страницѣ 133, вторая и третья строки сверху.

Напечатано:	*Слѣдуетъ читать:*
На мундирѣ и вицъ-мундирѣ, на груди, подъ крестами и медалями.	На мундирѣ, вицъ-мундирѣ и ***сюртукѣ,*** на груди, подъ крестами и медалями.

ОГЛАВЛЕНІЕ

ОТДѢЛЪ I.

Правила о ношеніи форменной одежды.

	СТРАН.
Общія указанія ст. 1—7	1
Парадная форма ст. 8—10	3
Строевая—парадная форма ст. 11—14.	4
Береговая-походная форма ст. 15—19.	5
Обыкновенная форма (вицъ-мундиръ) ст. 20—24 .	6
Десантная форма ст. 25—29	7
Служебная форма ст. 30—32	8
О ношеніи сюртуковъ, жилетовъ и крахмальнаго бѣлья ст. 33—37	9
О кителѣ ст. 38 и 39	10
О ношеніи кителя при парадной, строевой—парадной и обыкновенной формахъ ст. 40—43. . . .	—
О ношеніи кителя при береговой—походной, десантной и служебной формахъ ст. 44—46. . . .	13
О ношеніи кителя взамѣнъ сюртука внѣ службы ст. 47.	14
О ношеніи бѣлыхъ чахловъ на фуражкахъ ст. 48 и 49.	15
О ношеніи бѣлыхъ шароваръ ст. 50	16
О перчаткахъ ст. 51—53	—
Сапоги ст. 54—58	17

	стран.
О головныхъ уборахъ ст. 59—64.	19
О ношеніи укороченнаго пальто ст. 65—67. . . .	20
О ношеніи аксельбантовъ и вензелевыхъ изображеній ВЫСОЧАЙШАГО Имени ст. 68—70	21
О ношеніи оружія ст 71—76	24
Пальто ст. 77—82.	26
Плащъ—накидка ст. 83.	28
Шинели ст. 84.	29
Башлыкъ и наушники ст. 85 и 86	—
О трауръ ст. 87—95.	31
О ношеніи военной формы офицерами запаса флота и отставными ст. 96—104	35

ОТДѢЛЪ II.

Росписаніе формъ одежды при различныхъ случаяхъ, расположенныхъ въ алфавитномъ порядкѣ ст. 105—192 .	40

ОТДѢЛЪ III.

Вѣдомость о формахъ одежды для адмираловъ, генераловъ, штабъ и оберъ-офицеровъ, медицинскихъ и гражданскихъ чиновъ Морского вѣдомства, а также для корабельныхъ инженеровъ и техниковъ морской строительной части, ст. 193—201.	81

СТРАН.

ОТДѢЛЪ VI.

Правила ношенія орденовъ, медалей и другихъ знаковъ отличія.

Общія указанія ст. 202—212. 101
Знаки ордена Св. Апостола Андрея Первозваннаго ст. 213 108
Знаки ордена Св. Георгія ст. 214 109
Знаки ордена Св. Равноапостольнаго Князя Владиміра ст. 215. 113
Знаки ордена Св. Александра Невскаго ст. 216. . 117
Знаки ордена Бѣлаго Орла ст. 217 118
Знаки ордена Св. Анны ст. 218. 120
Знаки ордена Св. Станислава ст. 219. 125
Золотое оружіе, украшенное брилліантами ст. 220. 127
Золотое оружіе съ надписью «за храбрость» ст. 221. 129
Знаки отличія военнаго ордена ст. 222 . . . . . —
Знакъ отличія ордена Св. Анны ст. 223 131
Медали разнаго рода и польскій знакъ отличія за военныя достоинства ст. 224 . . . . . —
Знакъ отличія безпорочной службы ст. 225 132
Знаки за успѣшное окончаніе курса наукъ въ высшихъ учебныхъ заведеніяхъ, знаки Краснаго креста, юбилейные и т. д. ст. 226—243. 133

ОТДѢЛЪ V.

Вѣдомость орденскимъ знакамъ, носимымъ на мундирахъ и вицъ-мундирахъ, съ указаніемъ порядка ихъ надѣванія въ постепенности ст. 244—261. 141

стран.

О ношеніи орденскихъ и другихъ знаковъ при сюртукѣ ст. 262—263. 156

О ношеніи орденскихъ и другихъ знаковъ при кителѣ ст. 264 159

РИСУНКИ

Расположенія орденовъ и другихъ знаковъ отличія на мундирахъ, вицъ-мундирахъ, сюртукахъ и кителяхъ.

Рис. 1. На двухбортномъ мундирѣ при парадной и строевой парадной формахъ 161

» 2. На двухбортномъ мундирѣ при береговой походной формѣ. 162

» 3. На однобортномъ Свитскомъ мундирѣ при парадной и строевой парадной формахъ. . 163

» 4. На кителѣ при парадной, строевой парадной, обыкновенной и береговой походной формахъ. 164

» 5. На вицъ-мундирѣ при сюртукѣ гражданскаго покроя. 165

» 6. На сюртукѣ гражданскаго покроя при десантной и служебной формахъ. 166

» 7. На сюртукѣ военаго покроя при десантной и служебной формахъ. 167

» 8. На кителѣ при десантной и служебной формахъ 168

АЛФАВИТНЫЙ УКАЗАТЕЛЬ

къ правиламъ о формѣ одежды.

Случаи, относящіеся къ росписанію формъ одежды напечатаны **жирнымъ шрифтомъ**.

А.

Статьи.

Аксельбанты. О ношеніи аксельбантовъ и вензелевыхъ изображеній ВЫСОЧАЙШАГО Имени . . . . 68—70

Акты, выборы и экзамены 105

Б.

Бакенбарды. Ношеніе бакенбардъ 5

Балы, обѣды и собранія 106

Башлыкъ. Правила ношенія . . . . . 85 и 86

Береговая-походная форма . . . . . 15—19

Богослуженія 107

Борода. Ношеніе бороды 5

Брачная церемонія 108

Статьи

В.

Вензелевыя изображенія ВЫСОЧАЙШАГО Имени. Описаніе и правило ношенія ихъ 70
Визиты 109
Вицъ-мундиры . . . . . 20 – 24
Внѣ службы 110
Возложеніе вѣнковъ 111
Воспріемники отъ купели 112
Выборы 113
Выносъ Св. Плащаницы 114
Выходъ во дворцахъ 115
Вѣдомость орденскимъ знакамъ, носимымъ на мундирахъ и вицъ-мундирахъ съ указаніемъ порядка ихъ надѣванія въ постепенности . . . . . 244—261
Вѣдомость о формахъ одежды . . . . . 193—201

Г.

Галстукъ. Правила ношенія галстуковъ при сюртукѣ. 33
Головной уборъ. Правила ношенія головного убора. (Смотри также «Чахлы на фуражкахъ») . . . . 59—64
Гулянья 116

Д

Дворцы 117
Дежурные 118
Десантная форма . . . . . 25—29
Десантъ 119
Домашнія строевыя ученья на берегу. 120

Статьи.

Ж.

Жилеты. Правила ношенія черныхъ и бѣлыхъ жилетовъ при сюртукѣ 33

З.

Заграницею: при заграничномъ плаваніи, при командировкахъ и отпускахъ. . . 121
Закладка военныхъ судовъ и спускъ ихъ на воду 122
Закладка и освященіе церквей и казенныхъ зданій 123
Замѣна формъ одежды по болѣзни 6
Засѣданіе кавалерскихъ думъ . . 121
Засѣданіе суда 125
Знаки за успѣшное окончанія наукъ въ высшихъ учебныхъ заведеніяхъ а равно и другіе знаки. (Смотри «Правила ношенія орденовъ и другихъ знаковъ отличія»). . . . . .
Знамя или знаменный флагъ 126

И.

Инспекторскіе смотры 127
Исповѣдь. 128

К.

Кампанія на судахъ 129
Караулы 130

Статьи.

Китель.

1) Описаніе и правила ношеніе кителя . . 38 и 39
2) О ношеніи кителя при парадной, строевой — парадной и обыкновенной формахъ. . . . 40—43
3) О ношеніи кителя при береговой—походной, десантной и служебной формахъ. . . 44—46
4) О ношеніи кителя взамѣнъ сюртука внѣ службы 47

Командировка 131
Командный праздникъ 132
Команды, вызываемыя гражданскими властями 133
Команды наряжаемыя на пожаръ . 134
Команды, отводимыя въ церковь на богослуженіе и другіе вообще случаи, когда онѣ безъ оружія . . . 135
Комиссіи. 136
Концерты, театры и спектакли. . . 137
Кортикъ (Смотри «Оружіе»).
Крахмальныя рубашки (Смотри «Рубашки»).

Л.

Лагерные сборы 138
Лекціи и сообщенія. 139

М.

Маневры сухопутные 140
Маневры морскіе. 141

Статьи.

Манифестъ 142
Маскарады. 143
Медали. (Смотри «Правила ношенія орденовъ и другихъ знаковъ отличія»).
Миноносецъ и миноноска. 144
Молебствіе. 145
Морскія компаніи на судахъ . . . 146

Н.

Награда. 147
Назначеніе на новую должность. . . 148
Накидка. (Смотри «Плащъ-накидка»).
Наушники. Правила ношенія 86
Николаевскія шинели. (Смотри «шинели»).

О.

Объѣздъ лагеря. 150
Обыкновенная форма (видъ-мундиръ). . . . . 20—24
Обѣды. 149
Ордена. (Смотри «правила ношенія орденовъ, медалей и другихъ знаковъ отличія»).
Орденъ 151
Оружіе (Смотри также, «револьверъ»).
1) Правила ношенія оружія. . . . . 71—76
2) О ношеніи портупеи къ кортику и сабли при кителѣ 39
Освященіе знаменъ, знаменныхъ флаговъ и штандартовъ. 152

Статьи.

Освященіе церквей и казенныхъ зданій 153
Освященіе и открытіе памятниковъ. 151
Отступленіе отъ формъ одежды по болѣзни. . . . 6
Очки. Ношеніе очковъ. 6

П.

Палка. Ношеніе палки 6
Пальто. Правила ношенія. . . . . 77—82
Пальто укороченное (Смотри «Укороченное пальто»).
Памятникъ. 155
Панихиды. 156
Парадная форма. . . . . . 8—10
Парады 157
Пенснэ. Ношеніе пенснэ. 6
Перчатки. Описаніе и правило ношенія бѣлыхъ и сѣрыхъ перчатокъ . . . . . 51—53
Плащъ-накидка. Правила ношенія 83
Погребальныя церемоніи. 158
Пожаръ. 159
Поздравленія. 160
Портупея. (Смотри «оружіе»).
Посѣщеніе дворцовъ. 161
Походы, лагерные сборы и маневры 162
Почетные караулы. 163
Правила ношенія орденовъ и другихъ знаковъ отличія. . . . . 202—243 и 262—264
Праздники отдѣльныхъ частей. . . 164
Представляющіеся. 165

Статьи.

Прибиваніе знаменъ, знаменныхъ флаговъ и штандартовъ. 166
Принесеніе поздравленій Особамъ Императорскаго Дома 167
Присутствіе по воинской повинности. 168
Присяга. 169
Причастіе 170
Пріемъ у иностранныхъ пословъ и посланниковъ 171
Пріобщеніе Св. Тайнъ 172
Производство въ слѣдующій чинъ . 173

Р.

Разводъ съ церемоніей 174
Револьверъ.
1) О ношеніи револьвера при различныхъ формахъ одежды. . . . . 9, 12, 17, 28 и 195—197
2) Кому полагается носить револьверъ и въ какихъ случаяхъ. 75
3) Правила ношенія револьвера 76
Рубашки. Правила ношенія крахмальнаго бѣлья. . 37

С.

Сабля. (Смотри «оружіе»).
Сады увеселительные. 175
Сапоги.
1) Описаніе и правило ношенія сапогъ . . . 54—58
2) О ношеніи сапогъ при различныхъ формахъ одежды . . . . . 13, 16, 26, 27, 31 и 193—201

	Статьи.
Свадьба	176
Служебная форма	30—32
Служебныя занятія въ управленіяхъ, штабахъ, канцеляріяхъ и т. п., а также внѣ службы	177
Смотры и парады	178
Собранія	179
Спектакли	180
Спускъ на воду военныхъ судовъ	181
Строевая—парадная форма	11—14
Строевыя домашнія ученья на берегу	182
Стрѣльба	183
Судебное засѣданіе	184
Судовые караулы	185
Сюртукъ. Правила ношенія сюртука	33—36

Т.

Театры	186
Трауръ. Правила и время ношенія и описанія траура	87—95

У.

Укороченное пальто. Описаніе и правила ношенія укороченнаго пальто	65—67
Усы. Ношеніе усовъ	5
Ученья	187

Статьи.

Ф.

Форма одежды.

1) Перечисленіе формъ 7
2) Парадная форма. . . . . 8—10
3) Строевая—парадная форма . . . . . 11—14
4) Береговая—походная форма. . . . . 15—19
5. Обыкновенная форма (вицъ-мундиръ). . 20—24
6) Десантная форма . . . . . 25—29
7) Служебная форма . . . . . 30—32
8) О ношеніи военной формы офицерами запаса флота и отставными . . . . . 96—104

Фуражка. (Смотри «головной уборъ» и «чахлы на фуражкахъ»).

Х.

Храмовой праздникъ 188

Ц.

Церковные парады и богослуженія . 189

Ч.

Чахлы на фуражкахъ. Правила ношенія и время ношенія чахловъ. . . . . 48 и 49

Статьи.

Ш.

Шаровары.
1) О пошеніи бѣлыхъ шароваръ 50
2) О пошеніи шароваръ съ галуномъ и безъ галуна . . . . . 193—195
Шпили. Правила пошенія 84
Шляпа (Смотри «головной уборъ»).

Э.

Экзамены. 190
Экипажный праздникъ. 191

Я.

Являющіеся во дворцы 192

ОТДѢЛЪ I.

ПРАВИЛА

о ношеніи форменной одежды.

Общія указанія.

1. Настоящими правилами слѣдуетъ руководствоваться какъ на судахъ во время кампаніи, такъ и на берегу.

2. Медицинскіе и гражданскіе чины, корабельные инженеры, а также инженеры и техники морской строительной части относительно формъ одежды должны руководствоваться правилами, установленными для адмираловъ, генераловъ, штабъ и оберъ-офицеровъ.

3. Генераламъ, штабъ и оберъ-офицерамъ корпуса морской строительной части относительно формы одежды слѣдуетъ руководствоваться правилами, установленными на этотъ предметъ для чиновъ военно-инженернаго вѣдомства, но съ принятыми отличіями для чиновъ морской строительной части.

4. Въ береговомъ строю и на судахъ, въ оффиціальныхъ случаяхъ, офицеры обязаны сообразоваться съ формою одежды нижнихъ чиновъ и, во всякомъ случаѣ, должны быть одѣты однообразно.

5. Всѣ чины Морского вѣдомства обязаны носить усы и по желанію—бакенбарды или бороду.

6. Въ случаѣ необходимости отступленія отъ формъ одежды по болѣзни, какъ то: ношенія фуражки вмѣсто шляпы, кортика вмѣсто сабли, вицъ-мундира вмѣсто мундира и т. п., а также употребленія очковъ или палки, слѣдуетъ обращаться съ просьбами объ этомъ по начальству.

Примѣчаніе. Внѣ строя, вмѣсто очковъ, разрѣшается носить пенсне.

7. Для всѣхъ чиновъ Морского вѣдомства установлены слѣдующія формы одежды:

а) **парадная.**

б) **строевая-парадная.**

в) **береговая походная.**

г) **обыкновенная (вицъ-мундиръ).**

д) **десантная.**

е) **служебная.**

Парадная форма.

8. Парадная форма установлена для всѣхъ чиновъ Морского вѣдомства. Принадлежности этой формы указаны въ отдѣлѣ III.

9. При парадной формѣ револьверъ никогда не надѣвается.

10. Когда при парадной формѣ мундиръ замѣняется кителемъ (ст .ст. 40 — 42), то взамѣнъ шляпы и эполетъ надѣваются фуражка и погоны. Всѣ же остальныя принадлежности парадной формы надѣваются такія же, какъ и при мундирѣ.

Строевая-парадная форма.

11. Строевая-парадная форма установлена для всѣхъ чиновъ Морского вѣдомства строевого состава при исполненіи ими служебныхъ обязанностей въ строю *). Принадлежности этой формы указаны въ отдѣлѣ III.

12. При строевой-парадной формѣ, когда команда съ ружьями, надѣвается револьверъ, кому таковой положенъ.

13. Короткіе сапоги при строевой-парадной формѣ надѣваются въ слѣдующихъ случаяхъ: а) на судахъ — во всѣхъ случаяхъ, и б) на берегу — по особому приказанію.

14. Когда при строевой-парадной формѣ мундиръ замѣняется кителемъ (ст. ст. 40—42), то всѣ принадлежности этой формы надѣваются такія же, какъ и при мундирѣ, кромѣ эполетъ, которыя замѣняются погонами.

---

*) Подъ названіемъ «строй», слѣдуетъ понимать всякую команду, какъ вооруженную, такъ и безъ оружія.

Береговая-походная форма.

15. Береговая-походная форма установлена для всѣхъ чиновъ Морского вѣдомства, при исполненіи ими служебныхъ обязанностей въ строю. Принадлежности этой формы указаны въ отдѣлѣ III.

16. Короткіе сапоги при этой формѣ надѣваются: а) на судахъ — во всѣхъ случаяхъ и б) на берегу — по особому приказанію.

17. При береговой-походной формѣ, когда команда съ ружьями, надѣвается револьверъ. кому таковой положенъ.

18. При кителѣ всѣ принадлежности береговой-походной формы надѣваются такія же, какъ и при мундирѣ.

19. Въ походахъ и на маневрахъ, а также на флотскихъ береговыхъ ученьяхъ при береговой-походной формѣ ордена не надѣваются.

Обыкновенная форма (вицъ-мундиръ).

20. Обыкновенная форма установлена для всѣхъ чиновъ Морского вѣдомства при исполненіи ими служебныхъ обязанностей внѣ строя. Принадлежности этой формы указаны въ отдѣлѣ III.

21. Вицъ-мундиръ при саблѣ или ея портупеѣ долженъ быть застегнутъ на четыре нижнія пуговицы.

Въ береговомъ строю, а также въ карауѣ вицъ-мундиръ никогда не надѣвается.

22. При обыкновенной формѣ никогда не надѣвается револьверъ.

23. Адмиралы, генералы, штабъ и оберъ-офицеры Морского вѣдомства, участвующіе, совмѣстно съ военно-сухопутными войсками въ смотрахъ, парадахъ, разводахъ, ученіяхъ и другихъ торжественныхъ церемоніяхъ, когда приказами по военному вѣдомству назначается форма обыкновенная, надѣваютъ береговую

походную форму. При этомъ ордена и орденскія ленты черезъ плечо надѣваются по правиламъ указаннымъ «въ росписаніи формъ одежды при различныхъ случаяхъ».

24. При кителѣ обыкновенная форма замѣняется береговою походною, но при короткихъ сапогахъ.

Десантная форма.

25. Десантная форма установлена для всѣхъ чиновъ Морского вѣдомства при исполненіи ими служебныхъ обязанностей въ строю. Принадлежности этой формы указаны въ отдѣлѣ III.

26. При десантной формѣ въ береговомъ строю надѣваются длинные или короткіе сапоги, сообразуясь съ формою одежды для нижнихъ чиновъ.

27. Въ десантѣ, походахъ, лагерныхъ сборахъ и на маневрахъ надѣваются при этой формѣ длинные сапоги. На судахъ же всегда, а въ десантѣ по особому приказанію надѣваются короткіе сапоги.

28. Всѣ чины, участвующіе въ десантѣ, въ походахъ и на маневрахъ, а также въ береговомъ строю, когда команда съ ружьями, надѣваютъ при этой формѣ револьверъ, кому таковой положенъ.

29. При кителѣ принадлежности десантной формы такія-же, какъ и при сюртукѣ.

Служебная форма.

30. Служебная форма установлена для всѣхъ чиновъ Морского вѣдомства, при исполненіи ими служебныхъ обязанностей внѣ строя.

31. Принадлежности этой формы слѣдующія:

а) Сюртукъ или китель съ погонами.

б) При сюртукѣ гражданскаго покроя — черный или бѣлый жилетъ по желанію.

в) Кортикъ.

г) Фуражка

д) Короткіе сапоги.

32. Сюртукъ гражданскаго покроя, при служебной формѣ, долженъ быть застегнутъ на четыре нижнія пуговицы.

О ношеніи сюртуковъ жилетовъ и крахмальнаго бѣлья.

33. Сюртукъ съ погонами при кортикѣ и фуражкѣ носится при всѣхъ служебныхъ занятіяхъ и внѣ службы вообще. — При этомъ по желанію разрѣшается надѣвать установленные черные или бѣлые жилеты, а равно черные галстуки съ малымъ бантомъ или-же съ широкими концами, опускающимися подъ жилетъ.

34. Сюртукъ при кортикѣ долженъ быть застегнутъ на четыре нижнія пуговицы, но разрѣшается застегивать и на всѣ шесть пуговицъ.

35. Внѣ службы разрѣшается носить сюртукъ съ эполетами при кортикѣ и фуражкѣ.

36. Лицамъ Свиты ЕГО ВЕЛИЧЕСТВА, адъютантамъ ИХЪ ВЫСОЧЕСТВЪ Великихъ Князей, главнаго Морского штаба и личнымъ адъютантамъ начальствующихъ лицъ, кромѣ сюртука гражданскаго покроя, присвоенъ еще сюртукъ военнаго покроя съ погонами или эполетами.

37. Всѣ чины Морского вѣдомства при всѣхъ формахъ одежды должны носить исключительно только бѣлыя крахмальныя рубашки, воротнички коихъ, при сюртукѣ гражданскаго покроя могутъ быть по желанію стоячіе или отложные. При мундирахъ и сюртукахъ военнаго покроя выставлять воротнички рубашекъ воспрещается.

О кителѣ.

38. Китель шьется исключительно изъ бѣлой матеріи; онъ долженъ быть всегда застегнутъ на всѣ пуговицы и съ застегнутымъ на крючки воротникомъ.

39. Портупеи кортика и сабли носятся подъ кителемъ, но когда слѣдуетъ имѣть револьверъ, то портупея сабли надѣвается поверхъ кителя.

О ношеніи кителя при парадной, строевой-парадной и обыкновенной формахъ.

40. Адмираламъ и офицерамъ флота, находящимся на судахъ, плавающихъ заграницею,

въ жаркомъ климатѣ, при пріѣздѣ на иностранныя военныя суда для поздравленій и при обмѣнѣ визитами съ властями или иностранными адмиралами и офицерами, а также при различнаго рода службѣ на кораблях разрѣшается надѣвать китель при парадной, строевой-парадной и обыкновенной формахъ (см. ст. 10, 14 и 24).

Державы, примкнувшія къ соглашенію относительно ношенія кителя въ жаркомъ климатѣ въ оффиціальныхъ случаяхъ: Аргентинская республика, Австро-Венгрія, Бразилія, Болгарія, Германія, Данія, Испанія, Италія, Китай, Марокко, Мексика, Нидерланды, Персія, Перу, Россія, Румынія, Соединенные Штаты, Уругвай-республика, Франція, Чили, Швеція и Норвегія и Японія.

41. Ношеніе парадной, строевой-парадной и обыкновенной формъ одежды, при кителѣ допускается только въ раіонѣ расположенія тѣхъ портовъ и военныхъ округовъ, гдѣ это ВЫСОЧАЙШЕ разрѣшено, а именно: въ портахъ Тихаго океана, а также Чернаго и Кас-

пійскаго морей. Лица, временно проживающія въ этихъ портахъ и округахъ, тоже обязаны надѣвать при парадной, строевой-парадной и обыкновенной формахъ китель. Что же касается бѣлыхъ чахловъ на фуражкахъ, то таковые, при переѣздѣ чиновъ изъ одного порта въ другой, не замѣняются чахлами образца того порта, въ которомъ прибывшее лицо временно проживаетъ (см. ст. 49), но носятся однако лишь въ тотъ періодъ времени, который для даннаго порта или округа установленъ

Тоже самое исполняется и въ обратномъ случаѣ. Лица, временно проживающія въ тѣхъ портахъ и округахъ, въ которыхъ при парадной, строевой-парадной и обыкновенной формахъ китель не надѣвается, а также въ тѣхъ мѣстностяхъ, гдѣ не носятся и бѣлые чахлы на фуражкахъ, въ отношеніи ношенія лѣтней одежды подчиняются правиламъ этихъ портовъ или округовъ.

42. Намѣстнику ЕГО ИМПЕРАТОРСКАГО ВЕЛИЧЕСТВА на дальнемъ востокѣ, главному командиру Черноморскаго флота и портовъ Чер-

наго моря и командиру Бакинскаго порта предоставляется право опредѣлять время ношенія этой одежды въ подвѣдомственныхъ имъ портахъ.

На судахъ, во внутреннемъ плаваніи разрѣшается носить при парадной, строевой-парадной и обыкновенной формахъ китель распоряженіемъ флагмановъ или командировъ отдѣльно плавающихъ судовъ, примѣнительно къ ношенію этой формы на берегу въ данномъ раіонѣ.

43. Во всѣхъ остальныхъ портахъ, на берегу ношеніе кителя разрѣшается при обыкновенной формѣ въ слѣдующихъ случаяхъ: а) всѣмъ чинамъ, участвующимъ въ судебныхъ засѣданіяхъ, кромѣ обвиняемыхъ и свидѣтелей, и б) дежурнымъ: по экипажамъ, командамъ, учебнымъ заведеніямъ, въ адмиралтействахъ, госпиталяхъ, лазаретахъ и другихъ учрежденіяхъ Морского вѣдомства.

О ношеніи кителя при береговой-походной, десантной и служебной формахъ.

44. Въ лѣтнее время, при береговой-походной, десантной и служебной формахъ, разрѣ-

шается, согласно росписанію формъ одежды, во всѣхъ случаяхъ, не исключая даже смотровъ, производимыхъ въ лагерное время, въ ВЫСОЧАЙШЕМЪ присутствіи надѣвать взамѣнъ мундира или сюртука китель. Въ послѣднемъ случаѣ адмираламъ и генераламъ - быть въ лентахъ.

45. На церковныхъ парадахъ въ городахъ ношеніе кителя не допускается, за исключеніемъ раіона расположенія тѣхъ портовъ и округовъ, гдѣ это ВЫСОЧАЙШЕ разрѣшено (см. ст. 41-ю).

46. Правила, указанныя въ ст. 44, примѣняются находящимися въ береговомъ строю и присутствующими на разводахъ, смотрахъ, парадахъ и береговыхъ ученьяхъ только тогда, когда нижнимъ чинамъ назначена форма въ бѣлыхъ полотняныхъ рубахахъ.

О ношеніи кителя взамѣнъ сюртука внѣ службы.

47. Китель взамѣнъ сюртука, внѣ службы, носится во всѣхъ случаяхъ *), въ періодъ

*) Кромѣ посѣщенія Императорскихъ театровъ.

ношенія бѣлыхъ чахловъ на фуражкахъ, опредѣляемый каждый разъ особыми приказаніями.

О ношеніи бѣлыхъ чахловъ на фуражкахъ.

48. Бѣлые чахлы на фуражкахъ слѣдуетъ носить обязательно какъ на службѣ, такъ и внѣ службы, при всѣхъ формахъ одежды, въ періодъ лѣтняго времени, устанавливаемаго каждый разъ особыми приказаніями и только въ чертѣ расположенія тѣхъ портовъ, гдѣ это ВЫСОЧАЙШЕ разрѣшено.

Время ношенія лѣтней одежды, опредѣляемое каждый разъ особыми приказаніями, слѣдуетъ понимать какъ обязательное ношеніе только бѣлыхъ чахловъ на фуражкахъ. Что же касается ношенія кителя, то его слѣдуетъ носить въ зависимости отъ температуры и погоды.

49. Въ портахъ Чернаго и Каспійскаго морей бѣлый чахолъ долженъ покрывать всю фуражку и козырекъ, пригоняя кокарду и подбородочный ремень поверхъ чахла; въ прочихъ портахъ чахолъ долженъ покрывать лишь дно

фуражки до околыша, при чемъ кокарда, если она носится на тульѣ, должна пригоняться поверхъ чахла.

О ношеніи бѣлыхъ шароваръ.

50. Для всѣхъ офицерскихъ чиновъ Морского вѣдомства, на судахъ во время плаваній, разрѣшается носить бѣлые шаровары въ періодъ ношенія бѣлыхъ чахловъ на фуражкахъ. Въ оффиціальныхъ случаяхъ, когда команда въ бѣлыхъ шароварахъ, ношеніе таковыхъ для офицеровъ обязательно.

О перчаткахъ.

51. Для всѣхъ чиновъ Морского вѣдомства установлено ношеніе бѣлыхъ и сѣрыхъ замшевыхъ перчатокъ. Послѣднія подъ цвѣтъ офицерскихъ (Николаевскихъ) шинелей.

52. При парадной, строевой-парадной, береговой-походной и обыкновенной формахъ одежды, а также на балахъ, носятся исключительно

только бѣлыя замшевыя перчатки. При всѣхъ-же остальныхъ формахъ одежды перчатки носятся по желанію бѣлыя или сѣрыя.

53. Во всѣхъ случаяхъ, когда головной уборъ снятъ, снимается одновременно и перчатка съ правой руки. При надѣтомъ головномъ уборѣ, когда ВЫСОЧАЙШІЯ особы или начальствующія лица пожелаютъ подать руку, перчатка съ правой руки не снимается.

При снятомъ головномъ уборѣ снятую съ правой руки перчатку слѣдуетъ держать въ лѣвой рукѣ въ обхватъ, имѣя выпущеннымъ въ наружу, между большимъ и указательнымъ пальцами, конецъ перчатки.

На балахъ у танцующихъ перчатки должны быть надѣтыми.

Сапоги.

54. Для всѣхъ чиновъ Морского вѣдомства установлено ношеніе длинныхъ и короткихъ сапогъ. Первые посятся поверхъ шароваръ, забранныхъ въ голенищи сапогъ, а вторые — съ шароварами поверхъ голенищъ.

55. Длинные сапоги могутъ быть по желанію смазные, опойковые и лакированные.

56. Короткіе сапоги могутъ быть изъ юфтовой, гамбургской, козловой или какой-нибудь другой кожи. Кромѣ того разрѣшается также носить щиблеты съ резиною по бокамъ, сшитые изъ однообразной кожи, указаннаго образца.

Ношеніе короткихъ сапогъ или щиблетъ, застегивающихся на пряжки, пуговицы или со шнуровкою, а также сшитыхъ изъ заготовокъ разныхъ сортовъ кожи (носки глянцевой кожи, а задники и верхъ гамбургской и т. п.), воспрещается.

57. На судахъ во время плаванія, кромѣ короткихъ черныхъ сапогъ, разрѣшается носить желтые сапоги изъ бѣлой юфтовой кожи, а также изъ бѣлой парусины.

58. Адмиралы, генералы и флигель-адъютанты при длинныхъ сапогахъ во всѣхъ случаяхъ носятъ шаровары безъ галуна.

О головныхъ уборахъ.

59. Къ головнымъ уборамъ относятся шляпа и фуражка.

60. Шляпа носится: а) при парадной формѣ, и б) при обыкновенной формѣ (вицъ-мундиръ).

61. Фуражки носятся при всѣхъ остальныхъ формахъ одежды.

62. Шляпу, когда она снята, слѣдуетъ держать въ лѣвой, свободно опущенной рукѣ, петлицею къ верху, имѣя большой палецъ въ головномъ отверстіи шляпы, а остальные четыре пальца на правомъ полѣ ея, по направленію петлицы.

63. Фуражку слѣдуетъ держать въ лѣвой, свободно опущенной рукѣ за козырекъ, верхомъ впередъ, имѣя большой палецъ поверхъ козырька.

64. Подбородочные ремни у шляпъ и фуражекъ должны быть: у первыхъ пристегнуты ко

дну шляпы, а у вторыхъ на козырькѣ фуражки у околыша; только во время сильнаго вѣтра какъ на судахъ, такъ и на берегу, дозволяется опускать ихъ подъ подбородокъ.

О ношеніи укороченнаго пальто.

65. Укороченное двубортное суконное пальто — чернаго цвѣта, носится съ погонами и застегивается на четыре или на шесть пуговицъ.

66. Укороченное пальто дозволяется носить во всѣхъ случаяхъ внѣ службы и въ путешествіяхъ, когда полагается быть безъ холоднаго оружія, а также на судахъ флота внѣ вахтенной службы на якорѣ и при вооруженіи и разоруженіи судовъ въ порту. Но въ мѣстахъ пребыванія Особъ ИМПЕРАТОРСКОЙ фамиліи, а также на общественныхъ гуляньяхъ, укороченное пальто не надѣвается.

67. Офицерамъ корпуса инженеръ-механиковъ и корабельнымъ инженерамъ при отправленіи спеціальной службы на судахъ, а также при работахъ на всѣхъ заводахъ разрѣшается быть въ укороченномъ пальто.

О ношеніи аксельбантовъ и о вензелевыхъ изображеніяхъ ВЫСОЧАЙШАГО Имени.

68. Всѣ военные чины, коимъ присвоены аксельбанты носятъ ихъ при всѣхъ формахъ одежды какъ при мундирѣ и сюртукѣ, такъ и при кителѣ.

69. При сюртукѣ съ погонами и при кителѣ, когда онъ носится взамѣнъ сюртука, разрѣшается по желанію аксельбанты не надѣвать.

70. Генералъ-адъютанты, Свиты ЕГО ВЕЛИЧЕСТВА контръ-адмиралы и генералъ-маіоры и флигель-адъютанты при формахъ, званіямъ и должностямъ присвоеннымъ, отличаются отъ прочихъ чиновъ аксельбантомъ по цвѣту эполетъ и вензелемъ Имени ГОСУДАРЯ ИМПЕРАТОРА на эполетахъ (кованнымъ) и на погонахъ (вышитымъ канителью). Вензель этотъ у генералъ-адъютантовъ и флигель-адъютантовъ дѣлается цвѣта противоположнаго металлическому прибору (при золотыхъ эполетахъ и погонахъ—вензель серебряный, а при эполетахъ и

погонахъ серебряныхъ — вензель золотой); у контръ-адмираловъ и генералъ-маіоровъ Свиты ЕГО ВЕЛИЧЕСТВА вензель этотъ дѣлается по цвѣту прибора (т. е. при золотыхъ эполетахъ и погонахъ вензель золотой, а при серебряныхъ — серебряный). При свитской формѣ Свиты ЕГО ВЕЛИЧЕСТВА контръ-адмиралы и генералъ-маіоры имѣютъ вензеля на эполетахъ и погонахъ золотые.

Генералъ-адъютанты прежнихъ царствованій, назначаемые состоять при Особѣ ЕГО ВЕЛИЧЕСТВА, имѣютъ на эполетахъ, погонахъ и наконечникахъ аксельбантовъ соединенное вензелевое изображеніе Имени ГОСУДАРЯ ИМПЕРАТОРА съ Именемъ въ Бозѣ Почивающаго Императора съ короною, и все это одного цвѣта, противоположнаго металлическому прибору.

Свиты ЕГО ВЕЛИЧЕСТВА контръ-адмиралы и генералъ-маіоры, у которыхъ при формѣ, званіямъ и должностямъ присвоенной, есть вензелевое изображеніе Имени въ Бозѣ Почивающаго Императора Александра III или Именъ въ Бозѣ Почивающихъ Императоровъ Александра II и

Александра III, имѣютъ на эполетахъ, погонахъ и на конечникахъ аксельбантовъ изображенія: а) Свитскій вензель 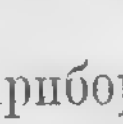 съ короною — по цвѣту металлическаго прибора и б) вензель 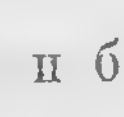 или соединенный вензель и цвѣта, противоположнаго металлическому прибору.

Генералъ-адъютанты, Свиты ЕГО ВЕЛИЧЕСТВА контръ-адмиралы и генералъ-маіоры и флигель-адъютанты, у которыхъ есть помимо свитскаго, вензель или соединенный вензель и , всѣ имѣютъ эти вензеля на погонахъ вышитыми серебряною или золотою канителью, причемъ свитскій вензель съ короною — съ блестками, а прочіе — безъ блестокъ.

Разрѣшается вышеозначенныя вензелевыя изображенія на погонахъ имѣть металлическія, взамѣнъ вышитыхъ.

Всѣ адъютанты, какъ личные такъ и состоящіе въ управленіяхъ, учебныхъ заведеніяхъ, экипажахъ и командахъ, при всѣхъ формахъ одежды должны имѣть аксельбантъ изъ серебрянаго ветишкетнаго шнура.

О ношеніи оружія.

71. При всѣхъ представленіяхъ начальству и при отправленіи служебныхъ обязанностей, саблю слѣдуетъ надѣвать на крючекъ, оберпувъ ее разъ эфесомъ къ себѣ, чтобы эфесъ былъ позади, а клинокъ принялъ направленіе впередъ. При верховой ѣздѣ сабля снимается съ крючка и носится опущенною на короткомъ пасикѣ. Внѣ службы дозволяется имѣть саблю не на крючкѣ. Кортикъ во всѣхъ случаяхъ разрѣшается носить по желанію или на крючкѣ, или опущеннымъ.

72. Оружіе снимается при всѣхъ формахъ: для поклоненія мѣстнымъ иконамъ, при пріобщеніи Св. Тайнъ, при поклоненіи Св. Плащаницѣ, при входѣ въ алтарь, на службѣ при письменныхъ занятіяхъ, на балахъ и вечерахъ для танцевъ и женихомъ при бракосочетаніи.

73. При сниманіи сабли портупея сниматься не должна, а чтобы пасики не болтались, то слѣдуетъ соединять ихъ между собою посредствомъ крючковъ, находящихся на нижнихъ концахъ пасиковъ. При сниманіи же кортиковъ слѣдуетъ снимать и портупею.

74. Въ городахъ слѣдуетъ быть всегда при холодномъ оружіи. Въ загородныхъ-же мѣстахъ, къ коимъ также причисляются: Павловскъ, Царское Село, Гатчина, Петергофъ и Ораніенбаумъ, внѣ службы разрѣшается быть безъ кортика. О правилахъ ношенія оружія при кителѣ указано въ ст. 39.

75. Револьверъ носится штабъ и оберъ-офицерами при всѣхъ формахъ одежды: а) въ берегговомъ строю, когда команда съ ружьями, и б) при исполненіи обязанностей караульной службы, в) во время боевой тревоги на судахъ и г) дежурными во время походовъ, лагерныхъ сборовъ и маневрахъ.

Адмиралы и генералы носятъ револьверы только въ военное время.

76. Револьверъ носится на правой сторонѣ у бедра, нѣсколько сзади въ кабурѣ, которая надѣвается на портупею петлями, находящимися на задней стѣнкѣ кабуры. Шкертъ для револьвера надѣвается на шею и затягивается около нея варваркой; другой же конецъ продѣвается въ кольцо на рукояткѣ револьвера и затягивается петлей самъ на себя.

Пальто.

77. Пальто носится верхнею одеждою при всѣхъ формахъ какъ въ кампаніи на судахъ, такъ и на берегу.

78. Участвующіе въ строю и присутствующіе на парадахъ, смотрахъ, ученьяхъ и разводахъ, а также участвующіе при погребеніяхъ и прочихъ церемоніяхъ, когда войска имѣютъ шинели надѣтыми въ рукава, а на судахъ, когда караулъ въ пальто, надѣваютъ пальто тоже въ рукава, а оружіе поверхъ пальто.

79. Когда пальто надѣто въ рукава, перемычка сзади должна быть непремѣнно застегнута.

80. Въ береговомъ строю, когда нижніе чины имѣютъ шинели скатанными черезъ плечо, офицеры, находящіеся въ строю пѣшкомъ, должны имѣть пальто скатанными и надѣтыми черезъ лѣвое плечо. Пальто скатывается слѣдующимъ образомъ: раскладывается во всю ширину лицевою сторопою внизъ, затѣмъ воротникъ загибается во внутрь, къ сторонѣ подкладки такъ, чтобы погоны пришлись плашмя къ подкладкѣ. Рукава должны быть вытянуты по направленію погоновъ. Полы завертываются къ серединѣ такъ, чтобы мѣсто изгиба приходилось наравнѣ съ концомъ рукава. Весь низъ пальто загибается внутрь настолько, чтобы пальто, сложенное указаннымъ способомъ и затѣмъ скатанное было въ ширину плеча, а надѣтое черезъ лѣвое плечо не выходило за погонъ мундира. Концы пальто стягиваются черпымъ ремешкомъ съ такого-же цвѣта пряжкою, и должны приходиться съ правой стороны за револьверною кабурою.

Примѣчаніе. Офицеры, находящіеся въ строю верхомъ, имѣютъ пальто скатаннымъ на сѣдлѣ, по правиламъ установленнымъ для военнаго вѣдомства.

81. Военнымъ и гражданскимъ чинамъ разрѣшается какъ въ кампаніи на судахъ, такъ и на берегу, носить въ ненастную погоду кожаныя, каучуковыя и другой непромокаемой ткани форменныя пальто чернаго цвѣта.

82. Зимою, внѣ строя, разрѣшается носить пальто съ теплымъ, чернаго цвѣта, барашковымъ воротникомъ.

Плащъ-накидка.

83. Плащъ-накидку установленнаго образца изъ обыкновеннаго или непромокаемаго сукна, чернаго цвѣта, разрѣшается носить строевымъ офицерскимъ чинамъ, офицерамъ корпуса инженеръ-механиковъ, корабельнымъ инженерамъ, медицинскимъ чинамъ и офицерамъ состоящимъ по адмиралтейству, при всѣхъ формахъ одежды и во всѣхъ случаяхъ внѣ строя съ пристегнутымъ или безъ пристегнутаго къ нему капюшона.

Но присутствующимъ на смотрахъ, парадахъ, разводахъ и ученьяхъ, состоящимъ въ караульномъ нарядѣ и на дежурствѣ, слѣдуетъ быть непремѣнно въ пальто.

Шинели.

84. Зимнія шинели (Николаевскія) разрѣшается носить всѣмъ чинамъ, а лѣтнія шинели гражданскимъ чиновникамъ, чинамъ корпуса морской строительной части и военнымъ инженерамъ также, какъ и плащи-накидки, при всѣхъ формахъ одежды и во всѣхъ случаяхъ внѣ строя, за исключеніемъ случаевъ, перечисленныхъ въ ст. 83.

Башлыкъ и наушники.

85. Башлыкъ носится на берегу и на зимующихъ судахъ при морозѣ свыше 10°, а также при менѣе сильномъ морозѣ, но при ненастной погодѣ, сопровождаемой вѣтромъ, дождемъ, снѣгомъ и т. п.

Въ этихъ случаяхъ башлыкъ надѣвается на голову поверхъ фуражки или же сложенный вдвое обвертывается вокругъ шеи, въ видѣ поднятаго воротника, при чемъ концы башлыка завязываются узломъ спереди или сзади.

86. Въ береговомъ строю и въ карауль башлыкъ носится за спиною подъ погонами или надѣтымъ на голову, или-же обвернутымъ вокругъ шеи, сообразуясь съ формою одежды нижнихъ чиновъ.

При парадной формѣ башлыкъ никогда не надѣвается.

Когда башлыкъ носится надѣтымъ за спиною, то концы его, пропущенные подъ погоны пальто, укладываются крестообразно, лѣвый конецъ поверхъ праваго, и пропускаются подъ портупею спереди, надъ карманами. Если портупея на пальто не надѣта, то концы башлыка обвязываются плоскимъ бантомъ и закладываются за бортъ пальто или пропускаются вторично спереди назадъ и подъ погоны.

Кромѣ того, адмиральскимъ, генеральскимъ и офицерскимъ чинамъ, находящимся въ строю, слѣдуетъ носить въ зимнее время наушники, образца установленнаго для нижнихъ чиновъ, изъ сукна черпаго цвѣта съ подкладкою, примѣняясь къ формѣ одежды нижнихъ чиновъ. Внѣ строя означеннымъ чинамъ разрѣшается

носить наушники въ зависимости отъ температуры и погоды.

О трауръ.

87. Трауръ полагается двухъ видовъ,—обыкновенный и полный.

88. Обыкновенный трауръ состоитъ въ ношеніи на лѣвомъ рукавѣ мундира, вицъ-мундира, сюртука, укороченнаго пальто, кителя, пальто—выше локтя—черной повязки, въ два вершка шириною, съ плоскимъ бантомъ.

89. Полный трауръ состоитъ, кромѣ ношенія вышеозначенной повязки, въ наложеніи крепа на головномъ уборѣ, эполетахъ, погонахъ, аксельбантахъ и т. п. нижеслѣдующимъ образомъ:

а) На шляпахъ закрывается крепомъ кокарда съ петлицею и кисточки по угламъ, но пуговица остается не закрытою.

б) На фуражкахъ закрывается только кокарда.

в) Эполеты и погоны обшиваются кругомъ, но пуговицы остаются не закрытыми.

г) Серебряный темлякъ сабли обшивается весь; у темляковъ-же изъ орденскихъ лентъ— одинъ только кисти.

д) Аксельбантъ обшивается крепомъ весь, каждый шнуръ отдѣльно, оставляя наконечники не закрытыми.

е) На знаменахъ, знаменныхъ флагахъ и штандартахъ, подъ орломъ или коньемъ, должны быть банты изъ ленты чернаго крепа, шириною въ два вершка и съ концами въ 12 вершковъ.

ж) Барабаны по кадлу обшиваются черною матеріею; на горнахъ, трубахъ и другихъ хоровыхъ металлическихъ инструментахъ навязываются подъ мундштукомъ банты изъ ленты чернаго крепа, въ два вершка шириною, съ концами въ 4 вершка.

90. Полный трауръ налагается только по особому распоряженію. При всѣхъ-же погребеніяхъ, а равно при оффиціальныхъ панихи-

дахъ слѣдуетъ надѣвать обыкновенный трауръ *).

91. О случаяхъ, когда при наложенномъ общемъ траурѣ слѣдуетъ быть безъ него,— указано въ росписаніи формъ одежды «при различныхъ случаяхъ».

92. Кромѣ того, трауръ не надѣвается при всѣхъ формахъ въ слѣдующіе торжественные и праздничные дни: Восшествія на престолъ ГОСУДАРЯ ИМПЕРАТОРА (21 Октября), Священнаго Коронованія ИХЪ ВЕЛИЧЕСТВЪ (14 Мая), Рожденія и Тезоименитства ГОСУДАРЯ ИМПЕРАТОРА и ГОСУДАРЫНЬ ИМПЕРАТРИЦЪ (23 Апрѣля, 6 и 25 Мая, 22 Іюля, 14 Ноября и 6 Декабря), а также Рожденія и Тезоименитства Наслѣдника Цесаревича (30 Іюля и 5 Октября), Новый годъ (1 Января), Богоявленія Господня (6 Января), Срѣтенія Господня (2 Февраля), Благовѣщенія Пресвятыя Богородицы (25 Марта), Входа Гос-

*) Родственникамъ покойнаго, при погребеніи его, разрѣшается надѣвать полный трауръ.

подня въ Іерусалимъ (Вербное воскресенье) въ 1, 2 и 3 дни Св. Пасхи, Вознесенія Господня, Св. Троицы, Сошествія Св. Духа, Преображенія Господня (6 Августа), Успенія Пресвятыя Богородицы (15 Августа), Рождества Пресвятыя Богородицы (8 Сентября), Воздвиженія Св. Креста (14 Сентября), Введенія во храмъ Пресвятыя Богородицы (21 Ноября), Кавалерскаго праздника ордена Св. Георгія Побѣдоносца (26 Ноября), въ 1, 2 и 3 дни Рождества Христова (25, 26 и 27 Декабря) и въ дни рожденія и Тезоименитства ЕГО ИМПЕРАТОРСКАГО ВЫСОЧЕСТВА Великаго Князя Генералъ-Адмирала.

93. За симъ слѣдуетъ быть безъ траура: у Св. Причастія, при брачныхъ церемоніяхъ и при воспріятіи отъ купели, а также въ отдѣльныхъ командахъ въ дни ихъ командныхъ праздниковъ и въ дни рожденія и тезоименитства ихъ шефовъ, если шефами состоятъ члены ИМПЕРАТОРСКОЙ фамиліи.

94. Генералъ-адъютантамъ, контръ-адмиралъ и генералъ-маіорамъ Свиты ЕГО ВЕЛИЧЕСТВА и флигель-адютантамъ при ношеніи

общаго траура быть безъ него еще въ слѣдующихъ случаяхъ: а) при всѣхъ представленіяхъ ИХЪ ИМПЕРАТОРСКИМЪ ВЕЛИЧЕСТВАМЪ; б) при встрѣчѣ прибывающихъ въ предѣлы Имперіи Иностранныхъ Высочайшихъ Особъ; в) на придворныхъ балахъ, обѣдахъ и пріемахъ въ честь иностранныхъ особъ; г) на церковныхъ парадахъ въ дни экипажныхъ, полковыхъ и командныхъ праздниковъ; д) на юбилейныхъ торжествахъ; е) на закладкахъ и спускахъ на воду военныхъ судовъ.

95. Въ военное время въ войскахъ, расположенныхъ въ раіонѣ военныхъ дѣйствій, трауръ, ни въ какомъ случаѣ, не носится.

О ношеніи военной формы офицерами запаса флота и отставными.

96. Офицеры запаса флота обязаны носить военную форму въ случаѣ призыва на дѣйствительную службу, при приведеніи флота въ составъ военнаго времени, а кромѣ того въ мирное время — надѣвать эту форму: а) въ

случаѣ представленія ВЫСОЧАЙШИМЪ Особамъ и приглашенія къ ВЫСОЧАЙШЕМУ Двору, и б) во время судебнаго разбирательства, въ случаѣ преданія военному суду кого либо изъ нихъ.

97. Офицерамъ запаса флота, имѣющимъ орденъ Св. Георгія и не находящимся на государственной гражданской службѣ, предоставляется надѣвать военную форму или партикулярное платье; въ случаѣ представленія военному начальству, имъ обязательно надѣвать военную форму.

98. За исключеніемъ случаевъ, указанныхъ въ ст. 96 и 97, офицерамъ запаса флота до призыва ихъ на дѣйствительную службу при приведеніи флота на военное положеніе воспрещается надѣвать военную форму, а также ношеніе при партикулярномъ платьѣ какихъ либо принадлежностей военной формы, какъ то: форменныхъ фуражекъ, пальто и т. п.

99. Офицеры запаса флота въ тѣхъ случаяхъ, когда они надѣваютъ военную форму,

носятъ ту форму, которая была имъ присвоена до зачисленія въ запасъ, но со слѣдующими отличіями: а) имѣютъ контръ-погончики на мундирахъ, вицъ-мундирахъ и сюртукахъ цвѣта противоположнаго металлическому прибору, а именно: серебряные—при золотомъ приборѣ и золотые—при серебряномъ приборѣ, и б) на погонахъ на разстояніи $^1/_2$ вершка отъ нижняго ихъ края, имѣютъ поперечную нашивку изъ гладкаго галуна шириною въ $^3/_8$ вершка, тоже противоположнаго прибору цвѣта.

100. При призывѣ на дѣйствительную службу, офицеры запаса флота должны имѣть форму одежды, присвоенную той части, куда они будутъ назначены, безъ указанныхъ въ ст. 99 отличій, т. е. безъ контръ-погончиковъ цвѣта противоположнаго прибору и безъ галунной нашивки на погонахъ.

101. Уволенные отъ службы съ мундиромъ, адмиральскіе и генеральскіе чины Морского вѣдомства при всѣхъ формахъ имѣютъ продольные плечевые погоны установленнаго образца. Кромѣ того, уволенные отъ службы на основаніи

положенія о морскомъ цензѣ, адмиральскіе и генеральскіе чины морского вѣдомства при парадной формѣ носятъ эполеты особаго образца. ВЫСОЧАЙШІЕ дарованные въ 14-й день Октября 1885 года (прик. по мор. вѣд. отъ 18-го Октября 1885 года за № 118).

102. Всѣ уволенные отъ службы: 1) штабъ-офицеры, 2) оберъ-офицеры, имѣющіе орденъ Св. Георгія и всѣ тѣ оберъ-офицеры, которые за ранами, полученными въ сраженіяхъ съ непріятелемъ, состоятъ подъ покровительствомъ Александровскаго комитета о раненыхъ по всѣмъ тремъ классамъ, при всѣхъ формахъ имѣютъ поперечные плечевые погоны установленнаго образца.

103. Всѣ уволенные отъ службы въ Морскомъ вѣдомствѣ съ правомъ ношенія мундира, въ случаѣ надѣванія ими форменной одежды, должны соблюдать въ точности всѣ правила, установленныя на сей предметъ для служащихъ въ этомъ вѣдомствѣ.

104. Въ случаѣ измѣненія формы одежды или оружія для чиновъ, состоящихъ на службѣ, уволеннымъ отъ службы съ правомъ ношенія въ отставкѣ мундира до измѣненія формы разрѣшается по желанію носить ту форму и оружіе, съ которымъ отставные уволены, или форму и при ней оружіе, вновь присвоенныя состоящимъ на службѣ.

ОТДѢЛЪ II.

РОСПИСАНІЕ

формъ одежды при различныхъ случаяхъ, расположенныхъ въ алфавитномъ порядкѣ.

105. **Акты, выборы и экзамены.** На актахъ выборахъ и экзаменахъ — форма *обыкновенная:* адмираламъ и генераламъ—въ лентахъ.

106. **Балы, обѣды и собранія.** А. Балы при ВЫСОЧАЙШЕМЪ дворѣ: 1) Большіе—форма *парадная.* Лица Свиты — въ свитской формѣ. 2) Малые — форма *обыкновенная.* Лица Свиты — въ свитской формѣ. Адмиралы и генералы — въ лентахъ.

Б. На оффиціальныхъ балахъ, обѣдахъ и собраніяхъ: 1) Въ высокоторжественные дни, поименованные въ ст. 118 — форма *парадная*. Лица Свиты — въ свитской формѣ, но командующіе экипажами или командами, а также состоящіе въ спискахъ этихъ частей, въ Новый годъ, въ первый день Св. Пасхи и первый день Рождества Христова надѣваютъ парадную форму своихъ частей. При наложеніи общаго траура слѣдуетъ быть безъ онаго. 2) Въ прочіе дни — форма *обыкновенная*. Адмиралы и генералы — безъ лентъ.

На балахъ, танцующіе должны быть во время танцевъ безъ оружія и имѣть перчатки надѣтыми.

107. **Богослуженія.** Смотри ст. 189.

108. **Брачная церемонія.** А. Для участвующихъ (женихъ, отецъ, посаженый отецъ и шафера) — форма *парадная*. Оружіе снимается только женихомъ.

Б. Для присутствующихъ — форма *обыкновенная*. Адмиралы и генералы въ лентахъ.

При наложеніи общаго траура слѣдуетъ быть безъ опаго.

109. **Визиты.** А. При обмѣнѣ визитами во время кампаніи на судахъ, между адмиралами и командирами нашихъ и иностранныхъ судовъ, а также при посылкѣ офицеровъ на иностранныя суда съ оффиціальнымъ порученіемъ—форма *обыкновенная*. Адмиралы и генералы — безъ лентъ. Въ этихъ случаяхъ при обыкновенной формѣ допускается быть въ кителѣ (см. ст. 40, 41 и 42).

Б. При обмѣнѣ визитами высшихъ начальствующихъ лицъ Морского вѣдомства съ военными и гражданскими властями, слѣдуетъ руководствоваться «Правилами для взаимныхъ отношеній гражданскихъ и военныхъ властей», изложенными въ приложеніи 1-мъ къ Уставу гарнизонной службы.

110. **Внѣ службы.** Смотри ст. 177.

111. **Возложеніе вѣнковъ.** При возложеніи вѣнковъ въ Бозѣ почивающимъ ИМПЕРАТОРАМЪ и ИМПЕРАТРИЦАМЪ — форма *па-*

радная. Прочимъ Особамъ ИМПЕРАТОРСКОЙ фамиліи, а также высшимъ начальствующимъ военнымъ и гражданскимъ лицамъ, въ оффиціальныхъ случаяхъ, — форма *обыкновенная*; адмиралы и генералы — безъ лентъ.

112. **Воспріемники отъ купели.** При воспріятіи отъ купели для воспріемниковъ и присутствующихъ — форма *обыкновенная*. Адмиралы и генералы — безъ лентъ. При паложеніи общаго траура слѣдуетъ быть безъ онаго.

113. **Выборы.** Смотри ст. 105.

114. **Выносъ Св. Плащаницы.** Для присутствующихъ при выносѣ Св. Плащаницы — форма *обыкновенная*, адмиралы и генералы — безъ лентъ. При прикладываніи къ Св. Плащаницѣ оружіе снимается.

115. **Выходъ во дворцахъ.** На всѣхъ ВЫСОЧАЙШИХЪ выходахъ во дворцахъ — форма *парадная*. Лица Свиты въ свитской формѣ.

116. **Гулянья.** На всѣхъ гуляньяхъ — форма служебная. Въ лѣтнее время, во время ношенія

лѣтней одежды, на гуляньяхъ въ городскихъ и загородныхъ садахъ разрѣшается быть, взамѣнъ сюртука, въ кителѣ. Въ загородныхъ мѣстахъ, къ коимъ также причисляются: Павловскъ, Царское Село, Гатчина, Петергофъ и Ораніенбаумъ, дозволяется быть безъ кортика, но укороченное пальто въ перечисленныхъ мѣстахъ не надѣвается.

Примѣчаніе. Когда офицеръ безъ оружія, то разрѣшается имѣть при себѣ трость или хлыстъ.

117. **Дворцы.** Смотри «Посѣщеніе дворцовъ», ст. 161.

118. **Дежурные.** А. Наряжаемые на дежурство при ГОСУДАРѢ ИМПЕРАТОРѢ какъ въ городскомъ расположеніи, такъ и въ загородныхъ резиденціяхъ: въ день Восшествія на Престолъ ГОСУДАРЯ ИМПЕРАТОРА, въ день Священнаго Коронованія ИХЪ ИМПЕРАТОРСКИХЪ ВЕЛИЧЕСТВЪ, въ день Рожденія и Тезоименитства ИХЪ ВЕЛИЧЕСТВЪ и ЕГО ИМПЕРАТОРСКАГО ВЫСОЧЕСТВА Наслѣд-

ника Цесаревича, въ Новый годъ, въ первый день Св. Пасхи и въ первый день Рождества Христова должны быть въ *парадной* формѣ. При наложеніи общаго траура слѣдуетъ быть безъ онаго. Во всѣ остальные дни — форма *обыкновенная*. Дежурныя лица Свиты во всѣхъ случаяхъ — въ свитскихъ мундирахъ.

Б. Дежурные по карауламъ и рунды (См. караулы ст. 130).

В. Для штабъ и оберъ-офицеровъ, назначенныхъ дежурными по экипажамъ, командамъ, учебнымъ заведеніямъ, въ адмиралтействахъ, госпиталяхъ, лазаретахъ и другихъ учрежденіяхъ морского вѣдомства — форма *обыкновенная*. Въ лѣтнее время, когда нижнимъ чинамъ приказано быть въ полотняныхъ рубахахъ, офицерамъ слѣдуетъ быть въ кителяхъ.

Г. Для паряжаемыхъ дежурными во время лагернаго расположенія, а также при сухопутныхъ походахъ и маневрахъ — форма *береговая походная*, въ длинныхъ сапогахъ, при револьверахъ и безъ орденовъ.

Д. Для офицеровъ Гвардейскаго экипажа, назначаемыхъ въ дежурство по экипажу во время откомандированія его къ войскамъ гвардіи — форма *береговая походная*, при орденахъ, но безъ револьвера. Въ лѣтнее время, когда нижніе чины въ бѣлыхъ полотняныхъ рубахахъ, вмѣсто мундира слѣдуетъ быть въ кителѣ.

Примѣчаніе. Дежурные въ отношеніи ношенія лѣтней одежды сообразуются съ формою одежды для карауловъ.

Е. Для медиковъ Морского вѣдомства при дежурствѣ въ госпиталяхъ, больницахъ и лазаретахъ — форма *служебная*. Въ лѣтнее время разрѣшается надѣвать китель. Во время изслѣдованія больныхъ и при подачѣ имъ первоначальной помощи дежурнымъ врачамъ разрѣшается снимать кортикъ.

119. **Десантъ.** А. При внезапномъ требованіи десанта, офицеры, назначенные въ десантъ, выходятъ въ *десантной* формѣ — въ сюртукахъ или кителяхъ, соображаясь съ формою одежды

нижнихъ чиновъ, (смотря потому, въ чемъ нижніе чины въ моментъ вызова десанта были одѣты на судахъ).

Б. Если заранѣе будетъ приказано приготовить десантъ, то форма опредѣляется начальникомъ эскадры. При береговой походной формѣ ордена не надѣваются; если при этомъ пальто не надѣто въ рукава, то оно должно быть скатано и надѣто черезъ лѣвое плечо. Какая-бы форма одежды ни была объявлена, — *десантная* или *береговая-походная*, офицеры десанта надѣваютъ сабли и револьверы и кромѣ того должны имѣть съ собою: карту мѣста высадки, бинокль, дальномѣръ Сушье, свистокъ, записную книжку съ карандашемъ и списки нижнихъ чиновъ, подчиненныхъ имъ частей десанта. Надѣваніе короткихъ или длинныхъ сапогъ опредѣляется начальникомъ эскадры.

120. **Домашнія строевыя ученья на берегу.** На берегу при домашнихъ строевыхъ ученьяхъ — форма *десантная*.

Надѣваніе при десантной формѣ, взамѣнъ сюртука, кителя, длинныхъ или короткихъ

саногъ, а также замѣна *десантной* формы — *берегово-походною*, безъ орденовъ, зависитъ отъ усмотрѣнія начальника, назначающаго ученье или производящаго таковое.

121. **Заграницею: при заграничномъ плаваніи, при командировкахъ и отпускахъ.** А. Въ оффиціальныхъ случаяхъ, при представленіяхъ высшимъ лицамъ, а также въ случаѣ приглашенія на парады, смотры и ученья войскъ, морскіе маневры или ученья, смотры судовъ и другія оффиціальныя церемоніи, при отпускахъ, командировкахъ и въ заграничномъ плаваніи, надѣвается *форменная одежда*, примѣнительно къ настоящимъ правиламъ и сообразясь съ формою одежды флотскихъ офицеровъ той страны, въ которой находятся.

Б. Во всѣхъ остальныхъ случаяхъ ношеніе форменной одежды заграницею воспрещается, а носится *партикулярное платье*.

В. Приказаніе о томъ въ какой одеждѣ, форменной или партикулярной, должны съѣзжать на берегъ офицеры съ судовъ, находящихся въ

заграничномъ плаваніи, отдается начальникомъ эскадры, а въ отдѣльномъ плаваніи командирами судовъ.

Г. При отпускахъ и командировкахъ для облегченія тѣхъ офицеровъ, которые вовсе не считаютъ нужнымъ имѣть съ собою форменную одежду, дозволяется надѣвать партикулярное платье на пути отъ мѣста службы до границы, а также при возвращеніи—отъ границы до мѣста службы.

122. **Закладка военныхъ судовъ и спускъ ихъ на воду.** А. При закладкѣ и спускѣ на воду военныхъ судовъ въ торжественные дни, поименованные въ ст. 118, а также въ дни рожденія и тезоименитства Его Императорскаго Высочества Великаго Князя Генералъ-Адмирала—форма *парадная*, какъ для участвующихъ, такъ и для присутствующихъ въ церемоніи. Участвующимъ въ строю—форма *строевая парадная*. Лица Свиты—въ свитской формѣ, но командующіе экипажами или командами надѣваютъ въ Новый годъ, въ первый день Св. Пасхи и въ первый день Рождества Христова

парадную форму той части, которою они командуютъ или въ которой числятся. При наложеніи общаго траура слѣдуетъ быть безъ онаго.

Б. Въ прочіе дни: Для участвующихъ въ церемоніи (главный командиръ или командиръ того порта, въ которомъ судно закладывается или спускается, строитель судна и его помощники, командиръ и офицеры судна)—форма *парадная*. Участвующимъ въ строю — форма *строевая парадная* Для присутствующихъ — форма *обыкновенная*. Адмиралы и генералы—въ лентахъ. Лица Свиты — въ свитской формѣ. Лицамъ Свиты при наложеніи общаго траура слѣдуетъ быть безъ онаго.

В. Лица Свиты, командующія тѣми экипажами или командами, судно которыхъ закладывается или спускается на воду, а также флигель-адъютанты, состоящіе на этихъ судахъ, надѣваютъ во всѣхъ случаяхъ *парадную* или *строевую-парадную* форму той части, которою они командуютъ или въ которой числятся.

123. **Закладка и освященіе церквей и казенныхъ зданій.** При закладкѣ и освященіи церквей и казенныхъ зданій—форма *обыкновенная*. Адмиралы и генералы—въ лентахъ.

124. **Засѣданіе кавалерскихъ думъ.** Въ засѣданіяхъ кавалерскихъ думъ—форма *обыкновенная*. Адмиралы и генералые — безъ лентъ.

125. **Засѣданіе суда.** Смотри ст. 184.

126. **Знамя или знаменный флагъ.** Смотри «Освѣщеніе знаменъ» ст. 152 и «Прибываніе знаменъ» ст. 166.

127. **Инспекторскіе смотры.** Смотри ст. 178. п. В.

128. **Исповѣдь.** Во время исповѣди — форма *служебная*. Оружіе снимается.

129. **Кампанія на судахъ.** Смотри ст. 146.

130. **Караулы.** А. Для наряжаемыхъ во внутреніе караулы во дворцы ЕГО ВЕЛИЧЕСТВА въ торжественные дни, поименован-

ные въ ст. 118,—форма строевая *парадная*. При наложеніи общаго траура слѣдуетъ быть безъ опаго. Во всѣ остальные дни — форма *береговая походная*.

Б. Для наряжаемыхъ въ почетный караулъ форма строевая *парадная*, за исключеніемъ карауловъ, наряжаемыхъ въ военно-морскіе и военные суды, гдѣ слѣдуетъ быть въ *береговой походной* формѣ.

В. Для наряжаемыхъ дежурными по карауламъ и рундами, а также въ береговые и судовые караулы—форма *береговая походная*.

Г. Офицерамъ, назначаемымъ въ береговые, судовые и почетные караулы, при всѣхъ формахъ одежды слѣдуетъ быть при револьверѣ и при орденахъ.

131. **Командировка.** Смотри ст. 165. п. Б. и Г.

132. **Командный праздникъ.** Смотри ст. 189. п. Б., ст. 106, п. Б. и ст. 137, п. Б.

133. **Команды, вызываемыя гражданскими властями.** Для офицеровъ — форма *береговая-*

походная, безъ орденовъ. Если команда удаляется на продолжительное время, то офицеры должны быть съ пальто, скатаннымъ и одѣтымъ черезъ плечо или просто надѣтымъ въ рукава.

134. **Команды, наряжаемыя на пожаръ.** Для офицеровъ — форма *десантная*. Сапоги надѣваются длинные или короткіе, сообразуясь съ формою одежды для нижнихъ чиновъ.

135. **Команды, отводимыя въ церковь на богослуженіе и другія вообще случаи, когда онѣ безъ оружія.** Для офицеровъ — форма *береговая походная*, безъ орденовъ. Если же присутствующіе на богослуженіи, но не находящіеся съ командой, должны быть въ обыкновенной формѣ, то офицеры наряженные съ командою при береговой походной формѣ надѣваютъ ордена.

136. **Комиссіи.** Смотри ст. 165. п. Б. и Г.

137. **Концерты, театры и спектакли.** А. Въ день восшествія на престолъ ГОСУДАРЯ ИМПЕРАТОРА, въ день Священнаго Короно-

ванія ИХЪ ВЕЛИЧЕСТВЪ и въ дни Рожденія и Тезоименитства ИХЪ ВЕЛИЧЕСТВЪ, а также на торжественныхъ спектакляхъ и концертахъ (Инвалидномъ, юбилейныхъ, 26 Ноября въ день Св. Великомученика Георгія Побѣдоносца и т. п.)—форма *обыкновенная*, если не послѣдуетъ особаго приказанія быть въ другой формѣ одежды.

Б. Въ дни экипажныхъ и командныхъ праздниковъ для адмираловъ, генераловъ, штабъ и оберъ-офицеровъ той части, которой праздникъ чествуется—форма *обыкновенная*.

Лица Свиты въ обоихъ случаяхъ, въ свитской формѣ, а адъютанты ИХЪ ИМПЕРАТОРСКИХЪ ВЫСОЧЕСТВЪ Великихъ Князей, Главнаго Морского Штаба и личные адъютанты начальствующихъ лицъ—въ адъютантской. Адмираламъ и генераламъ быть безъ лентъ. Но лица Свиты, командующія экипажами или командами, а также флигель-адъютанты. адъютанты, состоящіе въ экипажахъ, въ дни, показанные въ п. Б., надѣваютъ форму той части, которою командуютъ или въ которой состоятъ.

При наложеніи общаго траура слѣдуетъ быть безъ онаго.

Примѣчаніе. Въ дни, указанные въ п. п. А и Б. настоящей статьи, надѣвается *обыкновенная* форма только при посѣщеніи: ИМПЕРАТОРСКИХЪ театровъ, дворянскаго собранія и другихъ мѣстъ, въ которыхъ концерты и спектакли имѣютъ видъ оффиціальнаго характера. Въ частныхъ же театрахъ, а также въ собраніяхъ неоффиціальныхъ въ эти дни надѣвается — форма *служебная* (сюртукъ или китель съ погонами, при кортикѣ).

138. **Лагерные сборы.** Смотри ст. 162.

139. **Лекціи и сообщенія.** На оффиціальныхъ лекціяхъ и сообщеніяхъ для докладчика или лектора — форма *обыкновенная*. Для присутствующихъ — *служебная*.

140. **Маневры сухопутные.** Смотри ст. 162.

141. **Маневры морскіе.** Смотри ст. 146.

142. **Манифестъ.** При торжественномъ чтеніи манифеста—форма *парадная*. Находящимся-же въ береговомъ строю—*строевая парадная*.

143. **Маскарады.** На общественныхъ маскарадахъ въ высокоторжественные дни поименованные въ ст. 118—форма *парадная*. Въ прочіе дни — форма *обыкновенная*. Адмиралы и генералы — безъ лентъ.

144. **Миноносецъ и миноноска.** Смотри ст. 146.

145. **Молебствія.** При оффиціальныхъ молебствіяхъ въ высокоторжественные дни поименованные въ ст. 118—форма *парадная*. Въ прочіе дни—форма *обыкновенная*. Адмиралмъ и генераламъ — въ лентахъ.

146. **Морскія кампаніи на судахъ.** А. Во время кампаніи на судахъ, для офицеровъ стоящихъ на вахтѣ на якорѣ — форма *служебная*. При смотрахъ флоту, эскадрѣ или отдѣльному судну, при оффиціальныхъ посѣщеніяхъ, оффиціальныхъ молебствіяхъ, когда команда въ

бѣлыхъ брюкахъ, всѣмъ офицерамъ (кромѣ лицъ Свиты) слѣдуетъ быть въ бѣлыхъ полотняныхъ шароварахъ.

Б. Для офицеровъ, стоящихъ на вахтѣ на ходу, и для всѣхъ прочихъ на якорѣ и на ходу—форма *сюртука съ погонами, укороченное пальто или китель, безъ кортика.*

При вызовѣ на верхъ для отданія почестей пріѣзжающему или съѣзжающему начальствующему лицу форма таже, кромѣ случаевъ, когда отдается особое приказаніе.

В. При вооруженіи и разоруженіи судовъ и на берегу разрѣшается по желанію надѣвать шаровары суконныя или бѣлыя полотняныя.

Г. Командирамъ и офицерамъ миноносцевъ и миноносокъ во внутреннемъ плаваніи, взамѣнъ парадной, обыкновенной и береговой походной формъ, разрѣшается во всѣхъ случаяхъ быть въ *служебной* формѣ.

Д. На низкобортныхъ и безбортныхъ судахъ, во время хода, а также стоящимъ на вахтѣ

во время мытья палубы или сильнаго дождя на всѣхъ остальныхъ судахъ, разрѣшается быть въ длинныхъ сапогахъ.

Е. Всѣмъ судовымъ офицерамъ внѣ вахтенной службы на судахъ и при вооруженіи и разоруженіи судовъ въ порту, а также офицерамъ корпуса инженеръ-механиковъ и корабельнымъ инженерамъ при служебныхъ занятіяхъ по ихъ спеціальности, какъ на судахъ на якорѣ и на ходу такъ и на заводахъ дозволяется быть въ укороченномъ пальто или кителѣ.

Ж. Офицерамъ, при требованіи ихъ на флагманскій корабль или вообще при всѣхъ посылкахъ по службѣ на суда, когда не положено быть въ парадной или обыкновенной формахъ слѣдуетъ быть въ *служебной* формѣ.

З. Китель при парадной, строевой-парадной и обыкновенной формахъ разрѣшается надѣвать на судахъ въ случаяхъ, указанныхъ въ ст. 40, 41 и 42.

И. Въ ненастную погоду всѣмъ чинамъ разрѣшается надѣвать кожанные, каучуковые или

другой непромокаемой ткани форменные пальто чернаго цвѣта.

К. Являясь съ рапортомъ къ начальнику о началѣ или окончаніи морской кампаніи, а также по приходѣ на рейдъ, слѣдуетъ руководствоваться правилами, указанными въ ст. 165, п.п. Б и Г.

Л. Во время боевой тревоги на судахъ — форма *десантная*.

М. При вызовѣ десанта руководствоваться правилами о формѣ одежды, указанными въ ст. 119.

II. Во время кампаніи въ ненастную и холодную погоду, когда судовымъ карауламъ приказано быть въ пальто, вахтеннымъ начальникамъ, а также прочимъ офицерамъ, при вызовѣ ихъ на палубу для отданія почестей начальствующимъ лицамъ, согласно указаніямъ морского устава, разрѣшается быть въ пальто надѣтыми въ рукава.

147. **Награда.** Смотри ст. 165, п. Б и Д.

148. **Назначеніе на новую должность.** Смотри ст. 165, п. Б.

149. **Обѣды.** Смотри ст. 106, п. Б.

150. **Объѣздъ лагеря.** При объѣздѣ лагеря ЕГО ВЕЛИЧЕСТВОМЪ — форма *береговая-походная*, при орденахъ. Адмиралы и генералы-въ лентахъ. При объѣздѣ-же лагеря Главнокомандующимъ и прочими начальствующими лицами форма — *служебная*, безъ револьвера.

151. **Орденъ.** Смотри ст. 165, п. Б.

152. **Освященіе знаменъ, знаменныхъ флаговъ и штандартовъ.** При освященіи знаменъ, знаменныхъ флаговъ и штандартовъ — форма *парадная*. Лица Свиты при наложеніи общаго траура должны быть безъ онаго.

153. **Освященіе церквей и казенныхъ зданій.** Смотри ст. 123.

154. **Освященіе и открытіе памятниковъ.** При освященіи и открытіи памятниковъ въ Бозѣ почивающимъ ИМПЕРАТОРАМЪ, про-

чимъ Особамъ ИМПЕРАТОРСКАГО Дома, военнопачальникамъ, а также другимъ лицамъ (при участіи войскъ) — форма *парадная*. Участвующимъ же въ строю—*строевая парадная*.

При церемоніи освященія и открытія памятниковъ лицамъ, для которыхъ войска не наряжаются, — форма *обыкновенная*.

155. **Памятникъ.** Смотри «Освященіе и открытіе памятниковъ» ст. 154.

156. **Панихиды.** На всѣхъ панихидахъ — форма *обыкновенная*. Адмиралы и генералы — въ лентахъ. Всѣ при обыкновенномъ траурѣ.

157. **Парады.** Смотри ст. 178, п.п. В и Г.

158. **Погребальныя церемоніи.** А. При погребеніи Особъ ИМПЕРАТОРСКОЙ фамиліи — форма *парадная*. Лица Свиты — въ свитской формѣ.

Б. При погребеніи всѣхъ адмираловъ, генераловъ, штабъ и оберъ-офицеровъ какъ состоящихъ на службѣ, такъ и числящихся по флоту, запасныхъ и отставныхъ, а также врачей

и корабельныхъ инженеровъ, имѣющихъ орденъ Св. Георгія или золотое оружіе —форма *парадная*. При погребеніи лицъ Свиты ЕГО ВЕЛИЧЕСТВА присутствующія на похоронахъ лица Свиты — въ свитской формѣ.

В. При погребеніи состоящихъ на службѣ нижнихъ чиновъ — форма *парадная*. Оберъ-офицеръ, назначаемый для наблюденія за порядкомъ при похоронахъ, въ строй не становится и траура не надѣваетъ.

Г. При погребеніи гражданскихъ чиновъ, частныхъ лицъ и дамъ — форма *обыкновенная*. Адмиралы и генералы —въ лентахъ.

Д. При всѣхъ погребеніяхъ надѣвается обыкновенный трауръ. Полный трауръ надѣвается только по особому каждый разъ приказанію. Родственникамъ покойнаго при погребеніи его разрѣшается быть въ полномъ траурѣ Въ военное время въ раіонахъ военныхъ дѣйствій и въ мѣстностяхъ, объявленныхъ на военномъ положеніи, трауръ ни въ какомъ случаѣ не надѣвается.

Е. Адмиралы и генералы, штабъ и оберъ-офицеры, командующіе частями войскъ, назначенныхъ въ процессію, надѣваютъ *строевую-парадную* форму.

159. **Пожаръ.** Смотри ст. 134.

160. **Поздравленія.** А. При принесеніи поздравленій ИХЪ ВЕЛИЧЕСТВАМЪ, ЕГО ИМПЕРАТОРСКОМУ ВЫСОЧЕСТВУ Наслѣднику Цесаревичу и всѣмъ Особамъ ИМПЕРАТОРСКОЙ фамиліи въ дни: Восшествія на Престолъ ГОСУДАРЯ ИМПЕРАТОРА, Священнаго Коронованія ИХЪ ВЕЛИЧЕСТВЪ, Рожденія и Тезоименитства ИХЪ ВЕЛИЧЕСТВЪ и Наслѣдника Цесаревича—форма *парадная*. Лица Свиты надѣваютъ свитскую форму. При наложеніи общаго траура слѣдуетъ быть безъ онаго.

Б. При принесеніи поздравленій ИХЪ ВЕЛИЧЕСТВАМЪ, ЕГО ИМПЕРАТОРСКОМУ ВЫСОЧЕСТВУ Наслѣднику Цесаревичу и всѣмъ Особамъ ИМПЕРАТОРСКОЙ фамиліи: на Новый годъ, въ первый день Св. Пасхи и въ первый день Рождества Христова—форма *парад-*

ная. Лица Свиты надѣваютъ свитскую форму, но командующія экипажами или командами, а также флигель-адъютанты, состоящіе въ экипажахъ и камандахъ, надѣваютъ парадную форму той части, которой командуютъ или въ спискахъ которой числятся. При наложеніи общаго траура слѣдуетъ быть безъ опаго.

В. При принесеніи поздравленій Особамъ ИМПЕРАТОРСКОЙ фамиліи въ дни Рожденія и Тезоименитства ИХЪ ВЫСОЧЕСТВЪ — форма *парадная*. Лица Свиты въ свитской формѣ. При наложеніи общаго траура слѣдуетъ быть безъ опаго.

161. **Посѣщеніе дворцовъ.** Смотри ст. 115 и 192.

162. **Походы, лагерные сборы и маневры.** Для участвующихъ въ сухопутномъ походѣ и на маневрахъ — форма *береговая походная*. Ордена надѣваются только во время лагерныхъ сборовъ въ слѣдующихъ случаяхъ: а) на церковныхъ парадахъ и зорѣ съ церемоніей, б) на разводахъ и смотрахъ, назначаемыхъ

въ присутствіи ГОСУДАРЯ ИМПЕРАТОРА, в) на смотрахъ высшаго начальства во время лагернаго сбора и г) при представленіяхъ начальству. Орденскія ленты первыхъ степеней надѣваются только при представленіяхъ начальству и по особому приказанію. Въ походахъ и на маневрахъ, хотя-бы и въ ВЫСОЧАЙШЕМЪ присутствіи, всѣ присутствующіе и участвующіе свитскіе адмиралы и генералы, а также присутствующіе флигель-адъютанты, адъютанты ИХЪ ИМПЕРАТОРСКИХЪ ВЫСОЧЕСТВЪ Великихъ Князей, Главнаго Морского штаба и личные адъютанты начальствующихъ лицъ замѣняютъ мундиры сюртуками свитской и адъютантской формъ (сюртукъ военнаго покроя), но при саблѣхъ и въ длинныхъ сапогахъ. Адмиралы, генералы, штабъ и оберъ-офицеры, не участвующіе въ строю и не командующіе строевыми частями, надѣваютъ *десантную* форту при длинныхъ сапогахъ, но безъ револьверовъ. Всѣ находящіеся въ строю флигель-адъютанты и адъютанты ИХЪ ИМПЕРАТОРСКИХЪ ВЫСОЧЕСТВЪ Великихъ Князей надѣваютъ форму

той части, которою они командуютъ или въ которой числятся. Всѣ, находящіеся въ строю, штабъ и оберъ-офицеры, а равно назначаемые дежурными или къ исполненію караульныхъ обязанностей, должны быть при револьверахъ.

Во время сухопутныхъ маневровъ и походовъ, а также лагерныхъ сборовъ въ раіонѣ лагернаго расположенія формы: пароходная, строевая парадная и обыкновенная никогда не надѣваются.

Въ лагерныхъ сборахъ во время домашнихъ строевыхъ ученій надѣвается форма *десантная*. Во всѣхъ же остальныхъ случаяхъ *береговая походная* при орденахъ или безъ нихъ, какъ это указано выше.

Въ раіонѣ расположенія лагеремъ своей части разрѣшается быть въ сюртукѣ, кителѣ или укороченномъ пальто безъ кортика. При выходѣ же изъ расположенія своей части—форма *служебная*.

Примѣчаніе 1. Въ частяхъ С.-Петербургскаго военнаго округа, всѣмъ чинамъ, участвующимъ въ лагерныхъ сбо-

рахъ, какъ частныхъ такъ и общихъ, безразлично, выступили-ли они уже въ лагерь или имѣютъ выступить, а также и частямъ, занимающимъ городскіе караулы въ С.-Петербургѣ, слѣдуетъ носить, когда положено быть въ парадной, строевой парадной и обыкновенной формахъ, только береговую походную форму при орденахъ и фуражки съ чахломъ, а адмираламъ и генераламъ — въ лентахъ, не исключая и представленія ГОСУДАРЮ ИМПЕРАТОРУ.

Генералъ-Адъютантамъ, Свиты ЕГО ВЕЛИЧЕСТВА Контръ-адмираламъ и генералъ-маіорамъ, флигель-адъютантамъ, адъютантамъ Ихъ Императорскихъ Высочествъ Великихъ Князей и Главнаго Морского Штаба и личнымъ адъютантамъ начальствующихъ лицъ слѣдуетъ носить съ 1 Мая по 15 Сентября (при Свитской и Адъютанской формахъ) какъ въ лагерѣ, такъ въ С.-Петербургѣ и ближайшихъ окрестностяхъ (Петергофъ, Царское Село, Гатчина и проч.), взамѣнъ парадной,

строевой-парадной и обыкновенной формъ, форму береговую-походную при бѣлыхъ чахлахъ на фуражкахъ.

Исключеніемъ изъ сего для вышеозначенныхъ частей, лицъ Свиты ЕГО ВЕЛИЧЕСТВА и вышепоименованныхъ адъютантовъ парадная и строевая — парадная формы полагаются: участвующимъ въ церковныхъ парадахъ, по случаю праздниковъ ихъ частей, если парадъ производится внѣ лагернаго раіона, а также для чиновъ, числящихся и прежде служившихъ въ этихъ празднующихъ частяхъ.

Примѣчаніе 2. Всѣмъ чинамъ не принадлежащимъ къ упомянутымъ въ примѣчаніи 1-мъ частямъ, слѣдуетъ руководствоваться общими правилами о формахъ одежды.

163. **Почетные караулы.** Смотри ст. 108.

164. **Праздники отдѣльныхъ частей.** Смотри ст. 189 п. Б., ст. 106 п. Б. и ст. 137 п. Б.

165. **Представляющіеся.** А. Представляющимся ИХЪ ВЕЛИЧЕСТВАМЪ — форма *парадная*. Лица Свиты — въ свитской формѣ.

Б. Для представляющихся начальству по случаямъ: производства въ слѣдующій чинъ, полученія награды, новаго назначенія, съ рапортомъ о началѣ или окончаніи морской кампаніи, а равно командировки или отпуска изъ мѣста служенія и возвращенія обратно — форма *парадная*. Адмираламъ и генераламъ въ бытность во временныхъ командировкахъ и въ отпуску (внѣ Петербурга) при представленіяхъ начальству и мѣстнымъ властямъ, разрѣшается надѣвать, вмѣсто парадной, *обыкновенную форму*, но при лентахъ.

В. Для представляющихся всѣмъ Министрамъ, Главноуправляющимъ, пользующимся правами министровъ, посламъ и посланникамъ, ревизующимъ сенаторамъ, а равно товарищамъ министровъ, если эти послѣдніе имѣютъ военные чины, — форма *парадная*. Лица Свиты—въ свитской формѣ.

Г. Для представляющихся начальству или лицамъ высокопоставленнымъ: по дѣламъ

службы, по собственной надобности, съ рапортомъ о приходѣ на рейдъ, а также при назначеніи къ временнымъ занятіямъ и во временныя комиссіи — форма *обыкновенная*. Адмиралы и генералы — безъ лентъ.

Д. Для начальствующихъ лицъ при представленіяхъ своихъ подчиненныхъ высшему начальству — форма *обыкновенная*. Адмиралы и генералы — безъ лентъ.

166. **Прибиваніе знаменъ. знаменныхъ флаговъ и штандартовъ.** При прибиваніи знаменъ и знаменныхъ флаговъ въ частяхъ Морского вѣдомства—форма *обыкновенная*. При прибиваніи же знаменъ и штандартовъ въ частяхъ военно-сухопутнаго вѣдомства—форма *береговая походная*. Адмиралы и Генералы въ обоихъ случаяхъ въ лентахъ. Лица Свиты — въ свитской формѣ.

167. **Принесеніе поздравленій Особамъ Императорскаго Дома.** Смотри ст. 160.

168. **Присутствіе по воинской повинности.** Участвующимъ въ составѣ присутствія по воинской повинности — форма *обыкновенная*.

169. **Присяга.** Для принимающихъ присягу на вѣрность службы, для приводящихъ къ присягѣ и присутствующихъ при оной — форма *парадная.*

170. **Причастіе.** Смотри «пріобщеніе Св. Тайнъ» ст. 172.

171. **Пріемъ у иностранныхъ пословъ и посланниковъ.** На оффиціальныхъ пріемахъ у иностранныхъ пословъ и посланниковъ — форма *парадная.* Лица Свиты—въ свитской формѣ. При наложеніи общаго траура лицамъ свиты быть безъ него.

172. **Пріобщеніе Св. Тайнъ.** Для пріобщающихся Св. Тайнъ — форма *обыкновенная.* Оружіе снимается: при поклоненіи мѣстнымъ иконамъ (передъ причастіемъ) и пріобщеніи Св. Тайнъ. Адмиралы и Генералы — безъ лентъ. При наложеніи общаго траура слѣдуетъ быть безъ оного.

173. **Производство въ слѣдующій чинъ.** Смотри ст. 165 п. Б. и Д.

174. **Разводъ съ церемоніей.** На разводахъ съ церемоніею, производимыхъ въ ВЫСОЧАЙШЕМЪ присутствіи:

А. Состоящіе въ караульномъ нарядѣ надѣваютъ форму согласно правиламъ о караулахъ (ст. 130).

Б. Всѣмъ представляющимся ИХЪ ВЕЛИЧЕСТВАМЪ: адмираламъ, генераламъ, штабъ и оберъ-офицерамъ, а также адъютантамъ шефскихъ частей, фельдфебелямъ и посыльнымъ — форма *парадная*. (Смотри ст. 165).

В. Для присутствующихъ: 1) Въ высокоторжественные дни, поименованные въ ст. 189 — форма *парадная*. 2) Въ прочіе дни — форма *обыкновенная*. Адмиралы и генералы—въ лентахъ.

Г. Лицамъ Свиты, состоящимъ начальниками частей, участвующихъ въ разводѣ, а также находящимся въ строю флигель-адъютантамъ слѣдуетъ быть въ формѣ своихъ частей а прочимъ лицамъ Свиты въ свитской формѣ.

Д. При наложеніи общаго траура въ высокоторжественные дни, поименованные въ ст. 189, слѣдуетъ быть безъ траура.

175. **Сады увеселительные.** Смотри «гулянья» ст. 116.

176. **Свадьба.** Смотри «Брачная церемонія» ст. 108.

177. **Служебныя занятія въ управленіяхъ штабахъ, канцеляріяхъ и т. п., а также и внѣ службы.** А. Всѣмъ чинамъ при всѣхъ служебныхъ занятіяхъ и внѣ службы вообще—форма *служебная*.

Б. Лица Свиты ЕГО ВЕЛИЧЕСТВА адъютанты Великихъ Князей, Главнаго Морского штаба и личные адъютанты начальствующихъ лицъ, кромѣ сюртуковъ гражданскаго покроя, могутъ надѣвать сюртуки военнаго покроя, съ погонами или эполетами.

В. При сюртукѣ гражданскаго покроя разрѣшается надѣвать по желанію установленные черные или бѣлые жилеты, а равно черные галстуки съ малымъ бантомъ или съ широкими концами, опускающимися подъ жилетъ.

Г. Внѣ службы разрѣшается надѣвать сюртукъ гражданскаго покроя съ эполетами, при кортикѣ и фуражкѣ.

Д. Въ лѣтнее время вездѣ, не исключая столицъ, дозволяется взамѣнъ сюртука надѣвать китель, за исключеніемъ посѣщенія ИМПЕРАТОРСКИХЪ театровъ.

Е. Во всѣхъ случаяхъ, внѣ службы и въ путешествіяхъ, когда полагается быть безъ холоднаго оружія, всѣмъ чинамъ разрѣшается носить укороченное пальто, но въ мѣстахъ пребыванія Особъ ИМПЕРАТОРСКОЙ фамиліи и на общественныхъ гуляньяхъ укороченное пальто не надѣвается (смотри ст. 116).

178. **Смотры и парады.** А. На ВЫСОЧАЙШИХЪ смотрахъ флоту, эскадрѣ или отдѣльному судну—форма *парадная*. Свитскіе адмиралы, командующіе флотомъ или эскадрою, надѣваютъ свитскую форму. Когда команда въ бѣлыхъ брюкахъ, офицерамъ слѣдуетъ быть въ бѣлыхъ полотняныхъ шароварахъ, но правило это не относится до лицъ Свиты въ свитской формѣ, а также до адмираловъ и генераловъ, которые въ этомъ случаѣ должны быть всегда въ черныхъ суконныхъ шароварахъ съ галупомъ.

Б. На смотрахъ флоту, эскадрѣ или отдѣльному судну ЕГО ИМПЕРАТОРСКИМЪ ВЫСОЧЕСТВОМЪ Великимъ Княземъ Генералъ-Адмираломъ, Управляющимъ Морскимъ Министерствомъ и другими высшими начальствующими лицами — форма *обыкновенная*, если не послѣдуетъ особаго приказанія быть въ другой формѣ одежды. Адмиралы и генералы — безъ лентъ. Въ отношеніи бѣлыхъ брюкъ руководствоваться правилами, указанными въ п. А. настоящей статьи.

Для присутствующихъ на смотрахъ, указанныхъ въ п.п. А и Б настоящей статьи, лицамъ не судового состава, а также офицерскимъ чинамъ другихъ судовъ, на которыхъ посѣщеніе не предполагается — форма *обыкновенная*, въ черныхъ суконныхъ брюкахъ. Адмиралы и генералы — безъ лентъ.

В. На смотрахъ и парадахъ войскъ въ городахъ въ присутствіи высшаго начальства — форма *парадная*, а находящимся въ строю — *строевая парадная*, если не послѣдуетъ особаго приказанія быть въ другой формѣ одежды. Свитскіе адмиралы и генералы, командующіе

на берегу строевыми частями надѣваютъ свитскую форму. Командиры экипажей и командъ, а равно флигель-адъютанты, когда они находятся въ береговомъ строю, надѣваютъ форму своего экипажа или команды. Присутствующимъ на смотрахъ и парадахъ лицамъ Свиты быть въ свитскихъ мундирахъ.

Г. На смотрахъ, парадахъ и береговыхъ ученьяхъ, назначаемыхъ приказаніями по военному вѣдомству въ обыкновенной формѣ, надѣвается форма *береговая походная*.

179. **Собранія.** Смотри ст. 106. п. Б.

180. **Спектакли.** Смотри ст. 137.

181. **Спускъ на воду военныхъ судовъ.** Смотри ст. 122.

182. **Строевыя-домашнія ученья на берегу.** Смотри ст. 120.

183. **Стрѣльба.** При прохожденіи курса практической стрѣльбы изъ ружей и револьверовъ—форма для офицеровъ таже, какъ и на домашнихъ строевыхъ ученьяхъ на берегу (Смотри ст. 120).

184. **Судебное засѣданіе.** А. Участвующимъ въ судебныхъ засѣданіяхъ, а также лицамъ, вызываемымъ въ судъ, въ качествѣ эксперта, свидѣтеля и обвиняемаго — форма *обыкновенная*. Адмиралы и генералы—безъ лентъ. Лѣтомъ во время ношенія лѣтней одежды всѣмъ чинамъ, участвующимъ въ судебныхъ засѣданіяхъ, кромѣ обвиняемыхъ и свидѣтелей, разрѣшается надѣвать обыкновенную форму при кителѣ.

Б. Присутствующимъ при производствѣ суда—форма *служебная*.

185. **Судовые караулы.** Смотри ст. 130.

186. **Театры.** Смотри ст. 137.

187. **Ученья.** Смотри ст. 120.

188. **Храмовой праздникъ.** Смотри ст. 189 п.п. В. и Г., и ст. 106.

189. **Церковные парады и богослуженія.** А. На богослуженіяхъ и церковныхъ парадахъ, назначаемыхъ: 1) въ дни Рожденія и Тезоименитства ИХЪ ИМПЕРАТОРСКИХЪ ВЕЛИЧЕСТВЪ и Наслѣдника Цесаревича 2) въ

дни Восшествія на Престолъ ГОСУДАРЯ ИМПЕРАТОРА, 3) въ день Коронованія ИХЪ ИМПЕРАТОРСКИХЪ ВЕЛИЧЕСТВЪ, 4) въ первый день Новаго года, 5) 6 Января — въ день Богоявленія Господня, 6) 26 Ноября — въ день Кавалерскаго праздника ордена Св. Георгія Побѣдоносца и 7) въ дни Рожденія и Тезоименитства ЕГО ИМПЕРАТОРСКАГО ВЫСОЧЕСТВА Великаго Князя Генералъ-Адмирала, — форма *парадная*, а для находящихся въ строю — *строевая-парадная*. Лица Свиты — въ свитской формѣ, но командующія экипажами или командами, а также флигель-адъютанты, состоящіе въ экипажахъ или командахъ, въ дни, показанные въ п. п. 4, 5 и 6, надѣваютъ парадную форму той части, которою они командуютъ или въ которой числятся. При наложеніи общаго траура слѣдуетъ быть безъ онаго.

Б. На Богослуженіяхъ и церковныхъ парадахъ, назначаемыхъ въ отдѣльныхъ частяхъ, какъ Морского вѣдомства, такъ и военно-сухопутныхъ войскъ, въ дни ихъ командныхъ праздниковъ, а также въ дни рожденія и тезо-

именитства шефовъ этихъ частей, если шефами состоятъ члены ИМПЕРАТОРСКОЙ фамиліи — форма *парадная*, а для находящихся въ строю — *строевая-парадная*. Адмиралы, генералы, штабъ и оберъ-офицеры, имѣющіе мундиры той части, на праздникѣ которой они присутствуютъ, должны быть въ этихъ мундирахъ, не исключая и дежурныхъ при ГОСУДАРѢ ИМПЕРАТОРѢ. При наложеніи общаго траура всѣмъ слѣдуетъ быть безъ онаго.

В. На Богослуженіяхъ и церковныхъ парадахъ, назначаемыхъ по усмотрѣнію Главныхъ командировъ портовъ и начальниковъ гарнизоновъ, въ дни мѣстныхъ храмовыхъ праздниковъ, при перенесеніи особенно чтимыхъ иконъ и въ другихъ тому подобныхъ случаяхъ, когда для большей торжественности признано будетъ нужнымъ участіе войскъ: 1) Для участвующихъ въ береговомъ строю — форма *береговая походная*. 2) Для присутствующихъ — форма *обыкновенная*. Адмиралы и генералы — безъ лентъ.

Г. На Богослуженіяхъ въ первый день Св. Пасхи и въ первый день Рождества Христова — форма *парадная*. Лица Свиты — въ свитской

формѣ, но командующія экипажами или командами, а также флигель-адъютанты, состоящіе въ экипажахъ или командахъ, надѣваютъ парадную форму той части, которою командуютъ или въ которой состоятъ. При наложеніи общаго траура слѣдуетъ быть безъ опаго.

Д. При Богослуженіяхъ на судахъ и до окончанія общаго смотра команды: а) въ высокоторжественные дни, показанные въ п. А настоящей статьи,—форма *парадная*, б) въ воскресные и праздничные дни, — форма *обыкновенная*, Адмиралы и генералы—безъ лентъ.

190. **Экзамены.** Смотри ст. 105.

191. **Экипажный праздникъ.** Смотри ст. 189 п. Б., ст. 106 п. Б. и ст. 137 п. Б.

192. **Являющіеся во дворцы.** Являющимся во дворцы ИХЪ ВЕЛИЧЕСТВЪ и прочихъ Особъ ИМПЕРАТОРСКОЙ фамиліи по дѣламъ службы — форма *обыкновенная*. Адмиралы и генералы — безъ лентъ.

ОТДѢЛЪ III.

ВѢДОМОСТЬ

о формахъ одежды для адмираловъ, генераловъ, штабъ и оберъ-офицеровъ, медицинскихъ и гражданскихъ чиновъ Морского вѣдомства, а также для корабельныхъ инженеровъ и техниковъ морской строительной части.

Наименованіе чиновъ.	Наименованіе формъ одежды (*).				
	Парадная.	Строевая-парадная.	Береговая-походная.	Обыкновенная (вицъ-мундиръ).	Десантная.
193. Для генераловъ-адъютантовъ и Свиты ЕГО ВЕЛИЧЕСТВА контръ-адмираловъ и генералъ-маіоровъ при свитской формѣ.	*Мундиръ свитскій* съ эполетами и аксельбантомъ. *Шаровары* съ галуномъ. *Ордена* при лентѣ старшаго ордена. *Сабля.* *Шляпа.* *Сапоги* короткіе. Примѣчаніе. Присутствующіе на смотрахъ, парадахъ, разводахъ, ученьяхъ и другихъ торжественныхъ церемоніяхъ войскъ, исключительно военно-сухопутнаго вѣдомства, надѣваютъ длинные.	*Мундиръ свитскій* съ эполетами и аксельбантомъ. *Шаровары* безъ галуна. *Ордена* при лентѣ старшаго ордена. *Сабля.* *Фуражка.* *Сапоги* длинные. Примѣчаніе. Короткіе сапоги надѣваются только въ случаяхъ, указанныхъ въ ст. 13, и при этомъ надѣваются шаровары съ галуномъ.	*Мундиръ свитскій* съ погонами и аксельбантомъ. *Шаровары* безъ галуна. *Ордена* безъ ленты, которая надѣвается только при представленіяхъ къ начальству и по особому приказанію. Въ походахъ и на маневрахъ, а также на флотскихъ береговыхъ ученьяхъ ордена не надѣваются. *Сабля.* *Фуражка.* *Сапоги* длинные. Примѣчаніе. Короткіе сапоги надѣваются только въ случаяхъ, указанныхъ въ ст. 16.	*Мундиръ свитскій* съ погонами и аксельбантомъ. *Шаровары* безъ галуна. *Ордена* безъ ленты, которая надѣвается только въ особыхъ случаяхъ, указанныхъ во II отдѣлѣ. *Сабля.* *Шляпа.* *Сапоги* короткіе. Внѣ свитской службы можно надѣвать обыкновенную форму той части, въ которой лица свиты числятся.	*Сюртукъ свитскій* съ погонами и аксельбантомъ. *Шаровары* безъ галуна. *Ордена*, носимые при сюртукѣ. *Сабля.* *Фуражка.* *Сапоги* длинные или короткіе согласно указаніямъ въ ст. ст. 26 и 27.

(*) Принадлежности служебной формы указаны въ ст. 31.

Наименованіе чиновъ.	Наименованіе формъ одежды.				
	Парадная.	Строевая-парадная.	Береговая-походная.	Обыкновенная (винъ-мундиръ).	Десантная.
	сапоги и при этомъ шаровары безъ галуна.				
	О случаяхъ, когда взамѣнъ свитской формы надѣвается форма той части, въ которой лица Свиты числятся, указано въ отдѣлѣ II.				
194. Для адмираловъ и генераловъ.	*Мундиръ* съ эполетами. *Шаровары* съ галуномъ. *Ордена* при лентѣ старшаго ордена. *Сабля.* *Шляпа.* *Сапоги* короткіе.	*Мундиръ* съ эполетами. *Шаровары* безъ галуна. *Ордена* при лентѣ старшаго ордена. *Сабля.* *Фуражка.* *Сапоги* длинные. Примѣчаніе. Короткіе сапоги надѣваются только въ случаяхъ,	*Мундиръ* съ погонами. *Шаровары* безъ галуна. *Ордена* безъ ленты, которая надѣвается только при представленіяхъ къ начальству и по особому приказанію. Въ походахъ и на маневрахъ, а также на флотскихъ береговыхъ ученьяхъ орлена не надѣваются. *Сабля.*	*Сюртукъ* съ эполетами. *Шаровары* безъ галуна. *Былый жилетъ.* *Галстукъ* узкій съ малымъ бантомъ. *Ордена* безъ ленты, которая надѣвается только въ особыхъ случаяхъ, указанныхъ во II отдѣлѣ. *Сабля* *Шляпа.* *Сапоги* короткіе.	*Сюртукъ* съ погонами. *Шаровары* безъ галуна. *Ордена*, носимые при сюртукѣ. *Сабля.* *Фуражка.* *Сапоги* длинные или короткіе согласно указаніямъ въ ст. ст. 26 и 27.

Наименованіе чиновъ.	Наименованіе формъ одежды.				
	Парадная.	Строевая-парадная.	Береговая-походная.	Обыкновенная (вицъ-мундиръ).	Десантная.
		указанныхъ въ ст. 13, и при этомъ надѣваются шаровары съ галуномъ.	*Фуражка.* *Сапоги* длинные Примѣчаніе. Короткіе сапоги надѣваются только въ случаяхъ, указанныхъ въ ст. 16.		
195. Для флигель-адъютантовъ при свитской формѣ.	*Мундиръ* свитскій съ эполетами и аксельбантомъ. *Шаровары* съ галуномъ. *Ордена.* *Сабля.* *Шляпа.* *Сапоги* короткіе. Примѣчаніе. Присутствующіе на смотрахъ, парадахъ, разводахъ, ученьяхъ и другихъ торже-	*Мундиръ* свитскій съ эполетами и аксельбантомъ. *Шаровары* безъ галуна. *Ордена.* *Сабля.* *Фуражка.* *Сапоги* длинные. Примѣчаніе. Короткіе сапоги надѣваются только въ случаяхъ, указанныхъ въ ст. 13, и при	*Мундиръ* свитскій съ погонами и аксельбантомъ. *Шаровары* безъ галуна. *Ордена.* Въ походахъ и на маневрахъ, а также на флотскихъ береговыхъ ученьяхъ ордена не надѣваются. *Сабля.* *Фуражка.* *Сапоги* длинные. Примѣчаніе. Короткіе сапоги надѣ-	*Мундиръ* свитскій съ погонами и аксельбантомъ. *Шаровары* безъ галуна. *Ордена.* *Сабля.* *Шляпа.* *Сапоги* короткіе. Внѣ свитской службы можно надѣвать обыкновенную форму той части, въ которой лица Свиты числятся.	*Сюртукъ* свитскій съ погонами и аксельбантомъ. *Шаровары* безъ галуна. *Ордена*, носимые при сюртукѣ. *Сабля.* *Фуражка.* *Сапоги* длинные или короткіе согласно указаніямъ въ ст. ст. 26 и 27. *Револьверъ* надѣвается согласно указаніямъ въ ст. 28.

Наименованіе чиновъ.	Наименованіе формъ одежды.				
	Парадная.	Строевая-парадная.	Береговая-походная.	Обыкновенная (вицъ-мундиръ).	Десантная.
	ственныхъ церемоніяхъ войскъ исключительно военно-сухопутнаго вѣдомства надѣваютъ длинные сапоги и при этомъ шаровары безъ галуна.	этомъ надѣваются шаровары съ галуномъ. *Револьверъ* надѣвается согласно указаніямъ въ ст. 12.	ваются только въ случаяхъ, указанныхъ въ ст. 16. *Револьверъ* надѣвается согласно указаніямъ въ ст. 17.		
	О случаяхъ, когда взамѣнъ свитской формы надѣвается форма той части въ которой лица Свиты числятся, указано въ отдѣлѣ II.				
196 Для адъютантовъ ИХЪ ИМПЕРАТОРСКИХЪ ВЫСОЧЕСТВЪ Великихъ Князей, Главнаго Морского Штаба, личныхъ адъютантовъ начальствующихъ лицъ, Штабовъ главныхъ портовъ, при адъютантской формѣ.	*Мундиръ* адъютантскій съ эполетами и аксельбантомъ. *Ордена.* *Сабля.* *Шляпа.* *Сапоги* короткіе.	*Мундиръ* адъютантскій съ погонами и аксельбантомъ. *Ордена.* *Сабля.* *Фуражка.* *Сапоги* длинные.	*Мундиръ* адъютантскій съ погонами и аксельбантомъ. *Ордена.* Въ походахъ и на маневрахъ, а также на флотскихъ береговыхъ ученьяхъ ордена не надѣваются. *Сабля.*	*Мундиръ* адъютантскій съ погонами и аксельбантомъ. *Ордена.* *Сабля* *Шляпа.* *Сапоги* короткіе. Внѣ адъютантской службы разрѣшается	*Сюртукъ* адъютантскій съ погонами и аксельбантомъ. *Ордена,* носимые при сюртукѣ. *Сабля.* *Фуражка.* *Сапоги* длинные или короткіе согласно указаніямъ въ ст. ст. 26 и 27.

Наименованіе чиновъ.	Наименованіе формъ одежды.				
	Парадная.	Строевая-парадная.	Береговая-походная.	Обыкновенная (вицъ-мундиръ).	Десантная.
	Примѣчаніе. Присутствующіе на смотрахъ, парадахъ, разводахъ, ученьяхъ и другихъ торжественныхъ церемоніяхъ войскъ исключительно военно-сухопутнаго вѣдомства надѣваютъ длинные сапоги.	Примѣчаніе. Короткіе сапоги надѣваются только въ случаяхъ, указанныхъ въ ст. 13. *Револьверъ* надѣвается согласно указаніямъ въ ст. 12.	*Фуражка.* *Сапоги* длинные. Примѣчаніе. Короткіе сапоги надѣваются только въ случаяхъ указанныхъ въ ст. 16. *Револьверъ* надѣвается согласно указаніямъ въ ст. 17.	надѣвать обыкновенную форму той части, въ которой адъютанты числятся.	*Револьверъ* надѣвается согласно указаніямъ въ ст. 28.
	Во время кампаніи на судахъ одѣвается форма той части, въ которой адъютантъ числится. Кромѣ того эта форма надѣвается также въ нѣкоторыхъ случаяхъ, указанныхъ во II отдѣлѣ.				
197. Для всѣхъ вообще штабъ и оберъ-офицеровъ Морского вѣдомства.	*Мундиръ* съ эполетами. *Ордена.* *Сабля.* *Шляпа.* *Сапоги* короткіе.	*Мундиръ* съ эполетами. *Ордена.* *Сабля.* *Фуражка.* *Сапоги* длинные.	*Мундиръ* съ погонами. *Ордена.* Въ походахъ и на маневрахъ, а также на флотскихъ береговыхъ ученьяхъ ордена не надѣваются. *Сабля.*	*Сюртукъ* съ эполетами. *Бѣлый жилетъ.* *Галстукъ* узкій съ малымъ бантомъ. *Ордена.* *Сабля.* *Шляпа.*	*Сюртукъ* съ погонами. *Ордена,* носимые при сюртукѣ. *Сабля.* *Фуражка.* *Сапоги* длинные или короткіе согласно

Наименованіе чиновъ.	Наименованіе формъ одежды.				
	Парадная.	Строевая-парадная.	Береговая-походная.	Обыкновенная (вицъ-мундиръ).	Десантная.
		Примѣчаніе. Короткіе сапоги надѣваются только въ случаяхъ, указанныхъ въ ст. 13. *Револьверъ* надѣвается согласно указаніямъ въ ст. 12.	*Фуражка.* *Сапоги* длинные. Примѣчаніе. Короткіе сапоги надѣваются только въ случаяхъ, указанныхъ въ ст. 16. *Револьверъ* надѣвается согласно указаніямъ въ ст. 17.	*Сапоги* короткіе.	указаніямъ въ ст. ст. 26 и 27. *Револьверъ* надѣвается согласно указаніямъ въ ст. 28.
198. Для врачей Морского вѣдомства.	*Мундиръ* съ эполетами. *Ордена.* *Сабля.* *Шляпа.* *Сапоги* короткіе.		*Мундиръ* съ погонами. *Ордена.* Въ походахъ и на маневрахъ, а также на флотскихъ береговыхъ ученьяхъ ордена не надѣваются. *Сабля.*	*Сюртукъ* съ эполетами. *Ордена.* *Бѣлый жилетъ.* *Галстукъ* узкій съ малымъ бантомъ. *Сабля.*	*Сюртукъ* съ погонами. *Ордена*, носимые при сюртукѣ. *Сабля.* *Фуражка.* *Сапоги* длинные или короткіе согласно указаніямъ въ ст. ст. 26 и 27.

Наименованіе чиновъ.	Наименованіе формъ одежды.				
	Парадная.	Строевая-парадная.	Береговая-походная.	Обыкновенная (вицъ-мундиръ).	Десантная.
			Фуражка. *Сапоги* длинные. Примѣчаніе. Короткіе сапоги надѣваются только въ случаяхъ, указанныхъ въ ст. 16.	*Шляпа.* *Сапоги* короткіе.	
199. Для гражданскихъ чиновниковъ Морского вѣдомства, корабельныхъ инженеровъ, фармацевтовъ и лекарскихъ помощниковъ.	*Мундиръ* съ погонами. *Ордена.* Имѣющіе ордена первыхъ степеней, надѣваютъ ленты. *Кортикъ.* *Шляпа.*		*Мундиръ* съ погонами. *Ордена.* *Кортикъ.* *Фуражка.*	*Сюртукъ* съ погонами. *Ордена.* *Бѣлый жилетъ.* *Галстукъ* узкій съ малымъ бантомъ. *Кортикъ.*	*Сюртукъ* съ погонами. *Ордена,* носимые при сюртукѣ. *Кортикъ.* *Фуражка.*

Наименованіе чиновъ.	Наименованіе формъ одежды.				
	Парадная.	Строевая-парадная.	Береговая-походная.	Обыкновенная (вицъ-мундиръ).	Десантная.
	Лица, которымъ положено имѣть шаровары съ галуномъ, надѣваютъ таковые.		*Шляпа.* Имѣющіе ордена первыхъ степеней надѣваютъ ленты согласно указаніямъ въ ст. 194.		
	При всѣхъ формахъ одежды надѣ ствующимъ въ сухопутныхъ маше		ваются короткіе сапоги. Длинные сапоги разрѣшается носить уча рахъ, походахъ и въ десантѣ.		
200. Для инженеровъ и техниковъ морской строительной части.	*Мундиръ.* *Ордена.* *Кортикъ.* *Шляпа.*		*Мундиръ.* *Ордена.* *Кортикъ.* *Фуражка.*	*Сюртукъ* *Бѣлый жилетъ.* *Галстукъ* узкій съ малымъ бантомъ. *Ордена.* *Кортикъ.* *Шляпа.*	
	При всѣхъ формахъ одежды надѣ производствѣ работъ.		ваются короткіе сапоги. Длинные сапоги разрѣшается носить при		

Наименованіе формъ одежды.

Наименованіе чиновъ.	Парадная.	Строевая-парадная.	Береговая-походная.	Обыкновенная (винъ-мундиръ).	Десантная.
201. Для капельмейстеровъ.	*Мундиръ* съ погонами, а не имѣющимъ чина безъ погонъ. *Ордена.* *Сабля.* *Шляпа.*	*Мундиръ* съ погонами, а не имѣющимъ чина безъ погонъ. *Ордена.* *Сабля.* *Фуражка.*	*Мундиръ* съ погонами, а не имѣющимъ чина безъ погонъ. *Ордена.* *Сабля.* *Фуражка.*	*Сюртукъ* съ погонами, а не имѣющимъ чина безъ погонъ. *Ордена.* *Бѣлый жилетъ.* *Галстукъ* узкій съ малымъ бантомъ. *Сабля.* *Шляпа.*	*Сюртукъ* съ погонами, а не имѣющимъ чина безъ погонъ. *Сабля.* *Фуражка.*

Сапоги при всѣхъ формахъ одеж

ды, а также ордена при береговой походной формѣ, надѣваются

согласно указаніямъ въ ст. 197.

ОТДѢЛЪ IV.

ПРАВИЛА

ношенія орденовъ, медалей и другихъ знаковъ отличія.

Общія указанія.

202. Звѣзда старшаго ордена прикрѣпляется на правой или на лѣвой сторонѣ груди, какъ сказано выше, на разстояніи (измѣряя отъ средины звѣзды) около $3^3/_8$ верш., какъ отъ средины груди (по горизонтальной линіи), такъ и отъ крючка воротника мундира или кителя (по линіи вертикальной). Остальныя звѣзды прикрѣпляются подъ первою звѣздою до верхняго края портупеи, при чемъ концы лучей звѣздъ отстоятъ на нѣкоторомъ, возможно маломъ, разстояніи между собою. Если звѣзды

и другіе знаки не помѣщаются въ одну (вертикальную) линію, то младшіе изъ нихъ прикрѣпляются во вторую линію параллельно первой, въ разстояніи $1^1/_8$ вершка отъ средины звѣздъ старшихъ орденовъ, при чемъ верхній край луча звѣзды или иного знака, находящагося вверху второго ряда, долженъ быть на линіи нижняго луча звѣзды старшаго ордена.

Примѣчаніе. Ордена, пожалованные съ брилліантовыми украшеніями, носятся и въ соотвѣтствующихъ случаяхъ снимаются на тѣхъ же основаніяхъ, какъ и ордена безъ украшеній.

203. Лента старшаго ордена надѣвается черезъ плечо, поверхъ мундира (вицъ-мундира или кителя) во всѣхъ случаяхъ, установленныхъ правилами о формахъ одежды, но когда не полагается имѣть ленту поверхъ мундирной одежды, то крестъ старшаго ордена, носимый на лентѣ, не надѣвается вовсе.

Примѣчаніе 1. Ленты орденовъ Св. Георгія 1-й степ. и Св. Владиміра 1-й степ. носятся при мундирѣ и вицъ-мундирѣ

во всѣхъ безъ исключенія случаяхъ, причемъ, когда ленты этихъ орденовъ слѣдуетъ имѣть подъ мундиромъ (вицъ-мундиромъ), а по правиламъ о формахъ одежды полагается быть въ лентахъ, то поверхъ мундира (вицъ-мундира надѣвается лента старшаго ордена, противъ вышеназванныхъ орденовъ, а при немъ-ній такового, лента ордена младшаго.

Примѣчаніе 2. Лента черезъ плечо надѣвается подъ колодку съ орденами и другими знаками отличія, носимыми на груди; наконечники-же аксельбанта должны быть надъ лентою. Концы ленты пропускаются подъ портупею, пригоняя банть ленты съ орденскимъ знакомъ ниже портупеи. Лента черезъ плечо должна быть подъ колодкою съ орденами въ томъ случаѣ, когда длина колодки, носимой какъ сказано ниже (ст. 205), соотвѣтственно имѣющимся на ней орденамъ и медалямъ на столько велика, что лента черезъ плечо могла-бы закрывать ордена и медали на колодкѣ.

204. Орденъ старшей степени, носимый на шеѣ, выпускается въ разрѣзъ воротника мундира, сюртука военнаго покроя или кителя, причемъ лента ордена должна быть нѣсколько видна; ордена же прочихъ степеней, носимыхъ на шеѣ, выпускаются по борту мундира, причемъ верхній край старшаго ордена долженъ быть на линіи верхняго края орденовъ третьей степени; верхній же край орденовъ низшихъ степеней долженъ отстоять на $^1/_2$ вершка отъ нижняго края орденовъ высшихъ степеней; ленты при каждомъ орденѣ должны быть нѣсколько выпущены изъ за борта.

Примѣчаніе. При сюртукѣ гражданскаго покроя (открытомъ), установленномъ для чиновъ флота и чиновниковъ Морского вѣдомства, надѣвается на шею лишь одинъ орденъ старшей степени, а ордена прочихъ степеней, носимые на шеѣ, не надѣваются.

205. Ордена и медали, носимые на груди, прикрѣпляются на колодкѣ, шириною въ $1^1/_2$ вершка, при чемъ верхній край лентъ, надѣ-

тыхъ на колодку, долженъ отстоять на $1^1/_8$— $1^1/_4$ вершка отъ крючка воротника мундира. Колодка съ орденами и медалями прикрѣпляется: а) на мундирѣ двубортномъ — по срединѣ груди; б) на мундирѣ однобортномъ (свитскомъ) и кителѣ — на лѣвой сторонѣ груди, причемъ средина колодки съ орденами и медалями должна быть расположена по срединѣ лѣвой стороны; и в) на вицъ-мундирѣ гражданскаго покроя (открытомъ) ордена и медали, носимые на груди (петличные), надѣваются параллельно продольному лѣвому лацкану, причемъ младшіе ордена и медали должны быть ближе къ плечу.

206. Пряжка за безпорочную службу располагается подъ серединою колодки съ орденами, ниже ея, въ разстояніи $3^3/_4$ верш. отъ крючка воротника мундира до верхняго края пряжки.

207. Знаки академическіе, за успѣшность окончанія наукъ въ Николаевской Морской и другихъ военныхъ академіяхъ, а равно и другіе

знаки, носимые на груди безъ ленть, носятся, какъ сказано ниже (ст. 225—243); но при ношеніи звѣздъ, знаки эти прикрѣпляются въ томъ-же порядкѣ, какъ это установлено для звѣздъ (см. ст. 202).

208. Иностранные ордена носятся русскими кавалерами ниже всѣхъ Россійскихъ орденовъ и медалей, причемъ старшій орденъ по иностранному государству надѣвается выше другихъ иностранныхъ орденовъ. Иностранныя орденскія ленты надѣваются черезъ плечо при представленіи ВЫСОЧАЙШИМЪ Особамъ, даровавшимъ ордена, или когда послѣдуетъ особое по сему предмету распоряженіе подлежащаго начальства или Министра ИМПЕРАТОРСКАГО Двора. Иностранныя-же орденскія цѣпи надѣваются въ вышеуказанныхъ случаяхъ не иначе, какъ согласно правиламъ, установленнымъ статутами иностранныхъ орденовъ.

209. Нижніе чины при ношеніи знаковъ отличія и медалей руководствуются нижеизложенными правилами: медали, носимыя на шеѣ и

на груди, надѣваются при мундирѣ порядкомъ, указанным выше (ст. 204 и 205) для ношенія орденовъ и другихъ знаковъ отличія, изъ медалей же, носимыхъ на шеѣ, полагается выпускать въ разрѣзъ воротника только одну старшую медаль, а остальныя имѣть по борту. Кромѣ того нижніе чины носятъ пожалованные имъ знаки отличія и медали на шинели, надѣтой въ рукава; причемъ при нѣсколькихъ медаляхъ, носимыхъ на шеѣ, въ разрѣзъ воротника шинели выпускается одна старшая медаль, а медали младшія, носимыя по борту мундира, полагается носить подъ шинелью.

210. На бѣлой полотняной рубахѣ, когда она является верхнею одеждою, носится одинъ только знакъ отличія военнаго ордена старшей степени.

211. Нижніе чины, изъ разжалованныхъ или исключенныхъ изъ службы офицеровъ и гражданскихъ чиновниковъ Морского вѣдомства, лишаются на все время нахожденія ихъ въ военной службѣ въ нижнемъ званіи права ношенія полученныхъ ими въ бытность въ офи-

церскомъ званіи нагрудныхъ знаковъ за окончаніе курса въ военныхъ академіяхъ.

212. Нагрудные знаки, установленные для лицъ, окончившихъ курсъ въ нѣкоторыхъ высшихъ и спеціальныхъ гражданскихъ учебныхъ заведеніяхъ, носятся на основаніи правилъ, установленныхъ для ношенія этихъ знаковъ: а) офицерами — на мундирѣ, вицъ-мундирѣ, сюртукѣ и кителѣ; и б) нижними чинами — на мундирѣ, синей фланелевой или бѣлой полотняной рубахѣ и шинели.

213. **Знаки ордена Св. Апостола Андрея Первозваннаго (одна степень).**

Крестъ на лентѣ, надѣваемой черезъ правое плечо; звѣзда, носимая на лѣвой сторонѣ груди, на мундирѣ и вицъ-мундирѣ и, кромѣ того, цѣпь, надѣваемая при парадной формѣ, вмѣсто ленты, въ слѣдующихъ случаяхъ:

а) Въ дни всѣхъ орденскихъ праздниковъ, когда назначено быть при ВЫСОЧАЙШЕМЪ Дворѣ для выхода или по какимъ либо дру-

гимъ случаямъ, причемъ черезъ плечо, подъ цѣпью, надѣвается лента празднуемаго ордена;

и б) на выходѣ при ВЫСОЧАЙШЕМЪ Дворѣ, когда послѣдуетъ особое по сему предмету ВЫСОЧАЙШЕЕ повелѣніе, причемъ черезъ плечо, подъ цѣпью, надѣвается лента нижеслѣдующаго по старшинству ордена: Св. Георгія, Св. Владиміра или Св. Александра Невскаго.

Примѣчаніе. При вицъ-мундирѣ, сюртукѣ и кителѣ носится лишь крестъ ордена Св. Андрея Первозваннаго съ мечами, надѣваемый на шею на орденской лентѣ (узкой), если на шеѣ нѣтъ креста ордена Св. Георгія 2-й или 3-й степени.

214. **Знаки ордена Св. Георгія (четыре степени).**

1-я степень. Крестъ на лентѣ, надѣваемой черезъ правое плечо, и звѣзда, носимая на лѣвой сторонѣ груди на мундирѣ, вицъ-мундирѣ, сюртукѣ и кителѣ. Лента сего ордена надѣвается

поверхъ мундира только въ день орденскаго праздника, 26 Ноября, или, какъ выше объяснено, при цѣпи ордена Св. Андрея Первозваннаго на выходахъ при ВЫСОЧАЙШЕМЪ Дворѣ (ст. 213, п. б.). Во всѣхъ прочихъ случаяхъ при надѣваніи мундира и вицъ-мундира лента ордена Св. Георгія 1-й степени носится подъ мундиромъ (вицъ-мундиромъ), причемъ концы ея съ крестомъ продѣваются наружу, въ поперечный разрѣзъ, имѣющійся съ лѣвой стороны мундира (вицъ-мундира), нѣсколько ниже таліи.

Звѣзда носится на мундирѣ и вицъ-мундирѣ при всѣхъ другихъ орденахъ—ниже звѣзды ордена Св. Андрея Первозваннаго, а на сюртукѣ и кителѣ — одна.

Примѣчаніе. Во всѣхъ случаяхъ, когда по правиламъ о формахъ одежды, полагается быть въ лентахъ, а лента ордена Св. Георгія должна быть надѣта подъ мундиромъ, то поверхъ мундира надѣвается лента ордена Св. Андрея Первозваннаго или, если нѣтъ этого ордена,

лента старшаго изъ имѣющихся слѣдующихъ низшихъ орденовъ, кромѣ лишь ленты ордена Св. Владиміра 1-й степ., надѣваемой поверхъ мундира только по особому положенію, изложенному ниже въ статьѣ 215-й.

2-я степень. Крестъ на шеѣ и звѣзда, носимая на лѣвой сторонѣ груди на мундирѣ и вицъ-мундирѣ.

Крестъ при мундирѣ носится всегда, даже и при 1-й степени этого ордена, и надѣвается на шеѣ выше всѣхъ орденскихъ знаковъ. Звѣзда носится если нѣтъ ордена Св. Георгія 1-й ст., и надѣвается на мундирѣ (вицъ-мундирѣ) ниже звѣзды ордена Св. Андрея Первозваннаго, но выше звѣздъ остальныхъ орденовъ.

При сюртукѣ и кителѣ носится только одинъ крестъ.

3-я степень. Крестъ на шеѣ носится на мундирѣ всегда и при высшихъ степеняхъ сего ордена и надѣвается выше всѣхъ орденскихъ

знаковъ, носимыхъ на шеѣ, но ниже креста ордена Св. Георгія 2 ст., при которомъ крестъ ордена Св. Георгія 3-й ст. выпускается по борту мундира.

При вицъ-мундирѣ, сюртукѣ и кителѣ крестъ ордена Св. Георгія 3-й ст. носится лишь тогда, когда нѣтъ креста сего ордена 2-й ст.

4-я степень. Крестъ, носимый на груди при всѣхъ орденахъ и при всѣхъ высшихъ степеняхъ сего ордена, причемъ крестъ этотъ носится: а) на мундирѣ (вицъ-мундирѣ) первымъ, считая отъ правой руки къ лѣвой, даже и въ тѣхъ случаяхъ, когда кавалеръ имѣетъ ордена 1-й ст., переходящіе на грудь; б) на сюртукѣ и кителѣ, если нѣтъ знака отличія военнаго ордена — во второй отъ верха петлѣ лѣваго борта, а при знакѣ отличія военнаго ордена — на груди, по срединѣ, рядомъ съ этимъ знакомъ и правѣе его, и в) на плащѣ (пальто) — только въ строю, а внѣ строя дозволяется носить одну лишь ленту сего ордена во второй отъ верха петлѣ.

215. **Знаки ордена Св. Равноапостольнаго Князя Владиміра (четыре степени).**

1-я степень. Крестъ на лентѣ, надѣваемой черезъ правое плечо, и звѣзда, носимая на лѣвой сторонѣ груди на мундирѣ и вицъ-мундирѣ.

Лента сего ордена надѣвается поверхъ мундира въ день орденскаго праздника, 22 Сентября, и на ВЫСОЧАЙШИХЪ выходахъ (ст. 213, пунктъ б), при цѣпи ордена Св. Андрея Первозваннаго, если кавалеръ не имѣетъ ленты ордена Св. Георгія 1-й ст.; во всѣхъ-же прочихъ случаяхъ она носится подъ мундиромъ (вицъ-мундиромъ), какъ и лента Св. Георгія 1-й ст.

Звѣзда носится при всѣхъ орденахъ и надѣвается на мундирѣ ниже звѣздъ орденовъ: Св. Андрея Первозваннаго и Св. Георгія 1-й или 2 ст.

При сюртукѣ и кителѣ носится лишь крестъ Св. Владиміра 1-й ст., надѣваемый на шею на узкой орденской лентѣ, если на шеѣ

нѣтъ креста ордена Св. Георгія 2-й или 3-й степ. или Св. Андрея Первозваннаго съ мечами.

Примѣчаніе. Кавалеры орденовъ Св. Георгія 1-й степ. и Св. Владиміра 1-й ст. надѣваютъ ленты сихъ орденовъ одновременно, причемъ: а) при лентѣ ордена Св. Георгія 1-й ст., надѣтой поверхъ мундира, лента ордена Св. Владиміра 1-й ст. надѣвается подъ мундиромъ и, наоборотъ, при лентѣ ордена Св. Владиміра 1-й ст., надѣваемой поверхъ мундира (въ день праздника сего ордена, 22-го Сентября), лента ордена Св. Георгія 1-й ст. надѣвается подъ мундиромъ; б) во всѣхъ случаяхъ, когда ленты означенныхъ орденовъ полагается имѣть подъ мундиромъ (вицъ-мундиромъ), обѣ ленты эти надѣваются одновременно, а концы этихъ лентъ, съ крестами, продѣваются наружу, въ поперечный разрѣзъ, имѣющійся съ лѣвой стороны мундирной одежды, нѣсколько ниже таліи, причемъ лента ордена Св. Георгія 1-й ст. надѣвается

на ленту ордена Св. Владиміра 1-й ст.; и в) во всѣхъ случаяхъ, когда слѣдуетъ быть въ лентахъ, а ленты орденовъ Св. Георгія 1-й ст. и Св. Владиміра 1-й ст. полагается имѣть подъ мундиромъ, поверхъ мундира надѣвается лента ордена Св. Андрея Первозваннаго, а если нѣтъ таковой, лента ордена Св. Александра Невскаго.

2-я степень. Крестъ на шеѣ и звѣзда, носимая на лѣвой сторонѣ груди, на мундирѣ и вицъ-мундирѣ.

Звѣзда носится, когда нѣтъ, ордена Св. Владиміра 1-йстепени, и надѣвается на мундирѣ (вицъ-мундирѣ) ниже звѣзды ордена Бѣлаго Орла.

Крестъ на шеѣ носится при мундирѣ и вицъ-мундирѣ, ниже крестовъ ордена Св. Георгія 2-й и 3-й степ. и знака ордена Бѣлаго Орла, но выше креста ордена Св. Анны 1-й ст., причемъ крестъ ордена Св. Владиміра 2-й ст. съ мечами и безъ мечей носится при всѣхъ старшихъ орденахъ и при высшей степени сего ордена.

*

При сюртукѣ и кителѣ носится одинъ крестъ если на шеѣ нѣтъ орденскихъ знаковъ: а) Св. Георгія 2-й или 3-й степеней; б) Св. Андрея Первозваннаго съ мечами; в) Св. Владиміра 1-й ст.; г) Св. Александра Невскаго съ мечами; и д) Бѣлаго Орла съ мечами.

3-я степень. Крестъ на шеѣ носится при мундирѣ ниже креста ордена Св. Станислава 1-й ст. и выше креста ордена Св. Анны 2-й ст., причемъ крестъ съ мечами и безъ мечей носится при всѣхъ старшихъ орденахъ и при высшихъ степеняхъ сего ордена.

При вицъ-мундирѣ, сюртукѣ и кителѣ крестъ 3-й степени носится если на шеѣ нѣтъ орденскихъ знаковъ: а) Св. Георгія 2-й или 3-й ст.; б) Св. Андрея Первозваннаго съ мечами; в) Св. Владиміра 1-й или 2-й ст.; г) Св. Александра Невскаго съ мечами; д) Бѣлаго Орла съ мечами; е) Св. Анны 1-й ст. съ мечами и ж) Св. Станислава 1-й ст. съ мечами.

4-я степень. Крестъ съ мечами и безъ мечей носится на груди при мундирѣ и вицъ-мундирѣ при всѣхъ старшихъ орденахъ и при высшихъ

степеняхъ сего ордена, точно такъ же, какъ и крестъ ордена Св. Георгія 4-й ст., но лѣвѣе этого ордена.

При сюртукѣ и кителѣ крестъ 4-й степ. съ мечами или безъ нихъ носится во второй петлѣ лѣваго борта, если нѣтъ креста ордена Св. Георгія 4-й ст. или знака отличія военнаго ордена, независимо отъ орденовъ Св. Георгія и Св. Владиміра высшихъ степеней, носимыхъ на шеѣ.

216. **Знаки ордена Св. Александра Невскаго (одна степень).**

Крестъ на лентѣ, надѣваемый черезъ лѣвое плечо и звѣзда, носимая на лѣвой сторонѣ груди, на мундирѣ и вицъ-мундирѣ, ниже звѣздъ: ордена Св. Георгія 1-й или 2-й ст. и ордена Св. Владиміра 1-й ст.

При орденѣ Св. Апдрея Первозваннаго, звѣзда ордена Св. Александра Невскаго съ мечами и безъ мечей снимается, а крестъ надѣвается на шею, на узкой орденской лентѣ, кромѣ случаевъ, указанныхъ въ статьѣ 213-й,

когда крестъ долженъ быть на лентѣ, надѣваемой черезъ плечо. При ношеніи на шеѣ, крестъ ордена Св. Александра Невскаго надѣвается ниже крестовъ ордена Св. Георгія 2-й и 3-й степ. и выше всѣхъ другихъ орденскихъ знаковъ.

При сюртукѣ и кителѣ носится одинъ только крестъ ордена Св. Александра Невскаго съ мечами, надѣваемый на шею, если нѣтъ орденскихъ знаковъ: а) Св. Георгія 2-й или 3-й ст.; б) Св. Андрея Первозваннаго съ мечами, и в) Св. Владиміра 1-й ст. съ мечами или безъ мечей.

217. **Знаки ордена Бѣлаго Орла (одна степень).**

Знакъ на лентѣ, надѣваемой черезъ лѣвое плечо, и звѣзда, носимая на лѣвой сторонѣ груди, на мундирѣ и вицъ-мундирѣ, ниже звѣзды ордена Св. Георгія 2-й ст. и выше звѣзды ордена Св. Владиміра 2-й ст.

При орденѣ Св. Александра Невскаго звѣзда ордена Бѣлаго Орла съ мечами и безъ мечей

не носится, а при мундирѣ знакъ сего ордена — при орденахъ: а) Св. Александра Невскаго — надѣвается на шею, на узкой орденской лентѣ, и носится ниже крестовъ ордена Св. Георгія 2-й и 3-й ст. и выше креста ордена Св. Владиміра 2-й ст., и б) Св. Андрея Первозваннаго — надѣвается на груди, лѣвѣе орденовъ Св. Георгія 4-й ст., и Св. Владиміра 4-й ст., причемъ знакъ ордена Бѣлаго Орла долженъ быть по размѣрамъ одинаковой величины съ знаками, установленными для ношенія на груди.

Примѣчаніе. Если орденъ Бѣлаго Орла пожалованъ за военные подвиги, то знакъ его съ мечами при мундирѣ носится на шеѣ и при орденѣ Св. Андрея Первозваннаго и одѣвается ниже креста ордена Св. Александра Невскаго (см. выше ст. 216) и выше креста ордена Св. Владиміра 2-й ст.

При сюртукѣ и кителѣ носится одинъ только знакъ ордена Бѣлаго Орла съ мечами, надѣваемый на шею если нѣтъ орденскихъ зна-

ковъ: а) Св. Георгія 2-й или 3-й степени; б) Св. Андрея Первозваннаго съ мечами; в) Св. Владиміра 1-й ст. съ мечами или безъ нихъ и г) Св. Александра Невскаго съ мечами.

218. **Знаки ордена Св. Анны (четыре степени).**

1-я степень. Крестъ на лентѣ, надѣваемой черезъ лѣвое плечо, и звѣзда, носимая на правой сторонѣ груди, на мундирѣ и вицъ-мундирѣ.

При пожалованіи ордена Бѣлаго Орла и другихъ старшихъ орденовъ, звѣзда ордена Св. Анны 1-й ст. съ мечами или безъ мечей снимается, но крестъ сего ордена съ мечами — носится на шеѣ при всѣхъ старшихъ орденахъ, ниже крестовъ ордена Св. Георгія 2-й и 3-й ст. и ордена Св. Владиміра 2-й ст., а крестъ безъ мечей носится: а) при орденѣ Бѣлаго Орла — на шеѣ, какъ крестъ ордена Св. Анны 1-й ст. съ мечами, и б) при орденѣ Св. Александра Невскаго — на груди, лѣвѣе орденовъ Св. Георгія 4-й ст. и Св. Владиміра 4-й ст.,

причемъ крестъ ордена Св. Анны 1-й ст. долженъ быть по размѣрамъ одинаковой величины со знаками, установленными для ношенія на груди. При переходѣ ордена Бѣлаго Орла въ петлицу, вслѣдствіе пожалованія ордена Св. Андрея Первозваннаго, крестъ ордена Св. Анны 1-й ст. безъ мечей снимается.

Лента ордена Св. Анны 1-й степ., при пожалованіи ордена Бѣлаго Орла и другихъ старшихъ орденовъ надѣвается черезъ плечо только, какъ объяснено выше (ст. 213-я, п. а), въ день орденскаго праздника, 3-го Февраля, если въ этотъ день назначенъ выходъ при ВЫСОЧАЙШЕМЪ Дворѣ.

При сюртукѣ и кителѣ носится только крестъ ордена Св. Анны 1-й ст. съ мечами, если не имѣется на шеѣ орденскихъ знаковъ: а) Св. Георгія 2-й и 3-й ст.; б) Св. Владиміра 1-й и 2-й ст., и в) другихъ старшихъ орденовъ съ мечами.

Примѣчаніе. 1-е. При знакахъ ордена Св. Анны, украшенныхъ ИМПЕРАТОРСКОЮ Коропою, знаки сего ордена безъ

означеннаго украшенія и безъ мечей снимаются.

Примѣчаніе 2-е. Крестъ ордена Св. Анны 1-й ст. (безъ мечей) съ ИМПЕРАТОРСКОЮ Коропою при пожалованіи ордена Св. Александра Невскаго носится на груди, причемъ крестъ этотъ съ коропою долженъ быть одинаковой величины съ крестами, опредѣленными для ношенія въ петлицѣ, но при ношеніи на груди знака ордена Бѣлаго Орла, крестъ ордена Св. Анны 1-й ст. съ ИМПЕРАТОРСКОЮ Короною (безъ мечей) снимается.

Примѣчаніе 3-е. Крестъ ордена Св. Анны 1-й ст.; безъ мечей: а) безъ ИМПЕРАТОРСКОЙ Короны не носится на груди, если вмѣстѣ съ тѣмъ имѣется крестъ сего ордена 3-й ст. съ мечами и б) съ ИМПЕРАТОРСКОЮ Короною носится на груди правѣе сего ордена 3-й ст. съ мечами и лѣвѣе ордена Св. Владиміра 4-й ст.

2-я степень. Крестъ носится на шеѣ при мундирѣ, причемъ: а) крестъ съ мечами носится при всѣхъ старшихъ орденахъ и высшихъ степеняхъ сего ордена и надѣвается на шеѣ ниже креста ордена Св. Владиміра 3-й ст., и б) крестъ безъ мечей (съ ИМПЕРАТОРСКОЮ Короною или безъ оной) снимается при орденѣ Св. Анны 1-й ст.

При сюртукѣ и кителѣ носится только крестъ ордена Св. Анны 2-й ст. съ мечами, если на шеѣ не имѣется орденскихъ знаковъ: а) Св. Георгія, б) Св. Владиміра и в) Св. Станислава 1-й ст. съ мечами и другихъ старшихъ орденовъ съ мечами, а при вицъ-мундирѣ и безъ мечей, также если нѣтъ старшихъ орденовъ.

3-я степень. Крестъ, носимый на груди. Крестъ съ мечами носится при всѣхъ старшихъ орденахъ и при высшихъ степеняхъ сего ордена, причемъ крестъ 3-й ст. съ мечами замѣняетъ крестъ ордена Св. Анны 1-й ст. безъ мечей и безъ короны, при орденѣ Св. Александра Невскаго, и носится на груди, какъ сказано

выше, лѣвѣе орденовъ: а) Св. Владиміра 4-й ст.; б) Бѣлаго Орла безъ мечей, при орденѣ Св. Андрея Первозваннаго; и в) Св. Анны 1-й ст. безъ мечей, но съ короною, при орденѣ Св. Александра Невскаго. Крестъ ордена Св. Анны 3-й ст. безъ мечей при высшихъ степеняхъ сего ордена снимается.

При сюртукѣ и кителѣ носится, во второй петлѣ лѣваго борта, только крестъ ордена Св. Анны 3-й ст. съ мечами, если нѣтъ: а) ордена Св. Георгія 4-й ст.; б) знака отличія военнаго ордена; в) ордена Св. Владиміра 4-й ст.; и г) высшихъ степеней ордена Св. Анны съ мечами, носимыхъ на шеѣ.

4-я степень. Крестъ съ короною, носимый на эфесѣ оружія съ надписью «за храбрость», и темлякъ изъ ленты ордена Св. Анны.

Оружіе это носится при всѣхъ орденахъ, и замѣняется только золотымъ оружіемъ, причемъ крестъ ордена Св. Анны 4-й ст. носится, какъ сказано ниже (ст. 220-я), лишь на золотомъ оружіи, украшенномъ бриллiантами, или на оружіи, его замѣняющемъ.

Примѣчаніе. Оружіе съ орденомъ Св. Анны 4-й ст. должно всегда соотвѣтствовать образцу оружія, присвоеннаго полагаемой формѣ обмундированія.

219. **Знаки ордена Св. Станислава (три степени).**

1-я степень. Крестъ на лентѣ, надѣваемой черезъ правое плечо, и звѣзда, носимая на лѣвой сторонѣ груди, на мундирѣ и вицъ-мундирѣ.

При пожалованіи ордена Св. Анны 1-й ст. и другихъ старшихъ орденовъ звѣзда ордена Св. Станислава 1-й степени съ мечами и безъ нихъ снимается, но при мундирѣ крестъ сего ордена съ мечами носится на шеѣ при всѣхъ старшихъ орденахъ ниже орденовъ Св. Георгія 2-й и 3-й ст. и Св. Владиміра 2-й ст., а крестъ безъ мечей носится: а) при орденѣ Св. Анны 1-й ст. — на шеѣ, какъ крестъ ордена Св. Станислава 1-й ст. съ мечами; и б) при орденѣ Бѣлаго Орла — на груди, лѣвѣе ордена Св. Георгія 4-й ст. и Св. Владиміра 4-й ст., причемъ крестъ ордена Св. Станислава 1-й

долженъ быть по размѣрамъ одинаковой величины со знаками, установленными для ношенія на груди. При переходѣ ордена Св. Анны 1-й ст. въ петлицу (на грудь), вслѣдствіе пожалованія ордена Св. Александра Невскаго, крестъ ордена Св. Станислава 1-й ст. безъ мечей снимается.

Лента ордена Св. Станислава 1-й ст. при пожалованіи ордена Св. Анны 1-й ст. и другихъ старшихъ орденовъ надѣвается черезъ плечо только, какъ объяснено выше (ст. 213-я, пунктъ а), въ день орденскаго праздника, 25 Апрѣля, если въ этотъ день назначенъ выходъ при ВЫСОЧАЙШЕМЪ Дворѣ.

При вицъ-мундирѣ, сюртукѣ и кителѣ носится на шеѣ только крестъ ордена Св. Станислава 1-й ст. съ мечами, если на шеѣ нѣтъ орденскихъ знаковъ: а) Св. Георгія 2-й и 3-й ст.; б) Св. Владиміра 1-й и 2-й ст. и в) другихъ старшихъ орденовъ съ мечами.

Примѣчаніе. Знаки ордена Св. Станислава полагается носить и въ соотвѣтствующихъ случаяхъ снимать, какъ и знаки

Св. Анны (см. выше примѣчанія 1-е, 2-е и 3-е къ статьѣ 218-й).

2-я степень. Крестъ на шеѣ носится такъ же, какъ и крестъ ордена Св. Анны 2-й степени.

3-я степень. Крестъ, носимый на груди, на тѣхъ же основаніяхъ, какъ и крестъ ордена Св. Анны 3-й степени.

Примѣчаніе. Крестъ ордена Св. Станислава 3-й ст. съ мечами носится при сюртукѣ и кителѣ во второй петлѣ лѣваго борта, если нѣтъ орденовъ: а) Св. Георгія 4-й ст., б) знака отличія воинаго ордена, в) Св. Владиміра 4-й ст., г) Св. Анны 3-й ст. съ мечами и д) высшихъ степеней ордена Св. Станислава съ мечами, носимыхъ на шеѣ.

220. **Золотое оружіе, украшенное брилліантами.**

Оружіе это носится безъ темляка при парадной формѣ:

а) въ строю — если пожалованное оружіе такого образца, какое полагается имѣть при

присвоенной формѣ одежды, но при нахожденіи на внутреннихъ парадахъ во Дворцѣ, золотое оружіе, украшенное брилліантами, надѣвается во всѣхъ случаяхъ, хотя бы оно и не соотвѣтствовало образцу оружія, установленнаго при формѣ одежды; и б) внѣ строя — во всѣхъ случаяхъ.

Во всѣхъ остальныхъ случаяхъ, оружіе украшенное брилліантами, замѣняется золотымъ оружіемъ безъ украшеній, но съ крестомъ ордена Св. Георгія и съ георгіевскимъ темлякомъ, причемъ золотое оружіе безъ украшеній должно всегда соотвѣтствовать образцу оружія, присвоеннаго полагаемой формѣ одежды.

Примѣчаніе 1. На золотомъ оружіи, которое замѣняетъ оружіе, украшенное брилліантами, крестъ ордена Св. Георгія помѣщается на головкѣ эфеса — у сабли и кортика.

Примѣчаніе 2. На золотомъ оружіи, украшенномъ брилліантами, при пожалованіи его лицамъ, имѣющимъ знакъ ордена Св. Анны 4-й ст., а равно на золотомъ

оружіи, замѣняющемъ брилліантовое оружіе, знакъ ордена Св. Анны 4-й ст. помѣщается подъ эфесомъ, выступомъ сверхъ ноженъ — на саблѣ и кортикѣ.

221. **Золотое оружіе съ надписью „за храбрость“.**

Оружіе это носится съ георгіевскимъ темлякомъ и можетъ быть замѣняемо только оружіемъ, украшеннымъ брилліантами.

Примѣчаніе 1. На оружіи этомъ не полагается имѣть орденскихъ знаковъ.

Примѣчаніе 2. Золотое оружіе должно всегда соотвѣтствовать образцу оружія, присвоеннаго установленной формѣ обмундированія.

222. **Знаки отличія военнаго ордена (четыре степени).**

Знакъ этотъ всѣхъ степеней, жалуется нижнимъ чинамъ. Онъ не снимается при производствѣ въ офицеры и носится на мундирѣ и вицъ-мундирѣ при всѣхъ безъ исключенія орденахъ.

лѣвѣе ордена Св. Станислава 3-й ст. (съ мечами или безъ мечей) и правѣе всѣхъ медалей, причемъ имѣющіе знаки отличія Военнаго Ордена нѣсколькихъ степеней носятъ: а) офицеры — лишь старшія степени, снимая младшія степени при высшихъ степеняхъ: 2-ю при 1-й и 4-ю при 3-й, но оставляя знакъ 3-й ст. при знакахъ отличія 1-й и 2-й степеней, и б) нижніе чины — всѣ степени сего знака, не снимая младшія степени при старшихъ.

Примѣчаніе 1. На сюртукъ китель и пальто знакъ отличія Военнаго Ордена носится одинаково, какъ и орденъ Св. Георгія 4-й ст.; при ношеніи ордена Св. Георгія 4-й ст., на сюртукъ и китель, знакъ отличія Военнаго Ордена не снимается и носится на груди, по срединѣ рядомъ съ этимъ орденомъ, но лѣвѣе его.

Примѣчаніе 2. Лица, имѣющія нѣсколько степеней знака отличія Военнаго Ордена, носятъ изъ нихъ: а) на сюртукъ и китель — лишь двѣ степени, какъ при мундирѣ, надѣвая ихъ на груди, рядомъ

и лѣвѣе ордена Св. Георгія 4-й ст., если таковой имѣется; и б) на пальто въ строю — если нѣтъ ордена Св. Георгія 4-й ст., только одну старшую степень, и внѣ строя — лишь ленту сего знака, во второй отъ верха петлицѣ лѣваго борта.

223. Знакъ отличія ордена Св. Анны.

Знакъ этотъ, жалуемый нижнимъ чинамъ, не снимается при производствѣ въ офицеры и носится на мундирѣ и вицъ-мундирѣ если нѣтъ орденовъ Св. Анны 4-й или 3-й степеней. Знакъ отличія ордена Св Анны носится лѣвѣе знаковъ отличія Военнаго Ордена и правѣе всѣхъ медалей. Когда же будетъ получент знакъ ордена Св. Анны 4-й или 3-й степени, знакъ отличія этого ордена снимается.

224. Медали разнаго рода и польскій знакъ отличія за военныя достоинства.

Всѣ эти медали и знакъ носятся только при мундирѣ и вицъ-мундирѣ, на груди, лѣвѣе всѣхъ крестовъ, въ порядкѣ ихъ пожалованія.

Знаки отличія и медали, носимые на груди при мундирахъ (петличные), на фланелевыхъ рубахахъ носятся на лѣвой сторонѣ груди горизонтально и такимъ образомъ, чтобы старшій на колодкѣ знакъ отличія приходился съ лѣвой стороны грудного разрѣза воротника.

Примѣчаніе. Медали, жалуемыя нижнимъ чинамъ для ношенія на шеѣ за выслугу установленныхъ лѣтъ въ унтеръ-офицерскомъ званіи носятся на шеѣ и при всѣхъ орденахъ, но ниже ихъ.

На фланелевой рубахѣ шейныя медали носятся такъ, чтобы медаль съ продѣтой подъ рубаху лентой приходилась на серединѣ груди, для чего имѣющаяся у фланелевой рубахи пуговица должна быть застегнута. При нѣсколькихъ медаляхъ на шеѣ таковыя носятся одна подъ другой, старшая сверху.

При пальто кресты и знаки отличія носятся такъ же, какъ и при шинеляхъ.

225. **Знакъ отличія безпорочной службы.** Знакъ этотъ, жалуемый за дѣйствительную выслугу въ офицерскихъ чинахъ не менѣе 40

лѣтъ и за слѣдующія десятилѣтія, носятся на мундирѣ и вицъ-мундирѣ, на груди, подъ крестами и медалями.

226. Знакъ отличія Краснаго креста. 227. Кавказскій крестъ. 228. Милиціонный (ополченскій) крестъ или бляха у нехристіанъ. 229. Вензелевое изображеніе Имени Его Императорскаго Величества и Именъ въ Бозѣ почившихъ Императоровъ: Александра I, Николая I, Александра II и Александра III. 230. Знаки, установленные: а) въ память служенія въ сводно-гвардейской ротѣ (или баталіонѣ) и б) за службу въ Собственномъ Его Величества конвоѣ. 231. Знакъ за участіе въ дѣлѣ освобожденія крестьянъ. 232. Знакъ, жалуемый чинамъ флота за усердную службу въ морской охранѣ и знакъ въ память окончанія градуснаго измѣренія на островахъ Шпицбергена. 233. Юбилейные знаки въ память, а) 200-лѣтія Морского Кадетскаго Корпуса; б) 100-лѣтія Павловскаго Военнаго Училища и в) 100-лѣтія С.-Петербургской Полиціи. 234. Знакъ въ память 100-лѣтія Императорской

Военно-Медицинской Академіи. 235. Пажескій знакъ.

Всѣ эти кресты и знаки носятся на мундирѣ и вицъ-мундирѣ, на лѣвой сторонѣ груди, на высотѣ половины длины таліи, отъ воротника до пояса и лѣвѣе звѣздъ, если таковыя имѣются. При совмѣстномъ ношеніи этихъ крестовъ и знаковъ, они пригоняются въ порядкѣ ихъ наименованія въ настоящихъ правилахъ, т. е. Кавказскій крестъ — выше всѣхъ остальныхъ, милиціонный (ополченскій) крестъ или бляха — ниже Кавказскаго креста и выше другихъ, и т. д.

Примѣчаніе. На сюртукѣ и кителѣ означенные кресты и знаки не носятся, за исключеніемъ: а) свитскихъ нагрудныхъ вензелевыхъ изображеній Имен ИМПЕРАТОРОВЪ АЛЕКСАНДРА II и АЛЕКСАНДРА III, которыя обязательно носятся, какъ при мундирѣ (вицъ-мундирѣ), такъ при сюртукѣ и кителѣ и б) знаковъ, поименованныхъ въ ст. ст. 232, 233, 234 и 235, которые носятся также при сюртукѣ и кителѣ.

Знаки, жалуемые нижнимъ чинамъ въ память служенія въ сводно-гвардейской ротѣ (или баталіонѣ) и за службу въ Собственномъ ЕГО ВЕЛИЧЕСТВА конвоѣ, носятся при производствѣ въ офицерскіе чины, но не замѣняются знаками, установленными для офицеровъ.

236. **Знакъ за успѣшность окончанія наукъ въ Николаевской Морской академіи, другихъ военныхъ академіяхъ и интендантскомъ курсѣ.**

Знаки эти носятся на мундирѣ, вицъ-мундирѣ, сюртукѣ и кителѣ на правой сторонѣ груди; при звѣздахъ же, носимыхъ на правой сторонѣ, знаки эти носятся ниже ихъ.

При окончаніи курса въ двухъ или въ трехъ военныхъ академіяхъ, или въ военныхъ академіяхъ и въ Николаевской Морской Академіи — знакъ носится соединенный, причемъ знакъ этотъ долженъ соотвѣтствовать знаку, установленному по роду спеціальности, съ прибавленіемъ арматуры другихъ академій.

Знакъ Николаевской Морской Академіи и другихъ военныхъ академій носится лишь при нахожденіи въ офицерскомъ званіи.

Соединеніе знаковъ военныхъ академій со знаками гражданскихъ высшихъ и спеціальныхъ учебныхъ заведеній, а равно со знаками, установленными для удостоенныхъ: а) степеней доктора и магистра ИМПЕРАТОРСКИХЪ Россійскихъ университетовъ и б) званія академика ИМПЕРАТОРСКОЙ Академіи Художествъ,— не допускается. Адмиралы, генералы, штабъ и оберъ-офицеры, имѣющіе знакъ Николаевской Морской и другихъ военныхъ академій и знакъ гражданскихъ учебныхъ заведеній или ученыхъ степеней, носятъ знаки эти отдѣльно, руководствуясь ст. 238-ю и 239-й настоящихъ правилъ.

237. **Знаки за успѣшное окончаніе курса на Учебно-Артиллерійскомъ отрядѣ, въ Минномъ классѣ, смѣшанный знакъ этихъ учрежденій и другіе таковые же знаки.**

Знаки эти носятся на мундирѣ, вицъ-мундирѣ, сюртукѣ и кителѣ на мѣстѣ, опредѣленномъ для

академическихъ знаковъ, а при сихъ послѣднихъ — ниже ихъ на $^1/_2$ вершка.

238. **Знаки для докторовъ медицины и для врачей, имѣющихъ степень лекаря.**

Знаки эти носятся такъ же, какъ знакъ для окончившихъ курсъ въ Николаевской Морской и другихъ военныхъ академіяхъ.

239. **Знакъ для лицъ, удостоенныхъ: а) ученыхъ степеней доктора и магистра Императорскихъ Россійскихъ университетовъ, и б) званія академика Императорской Академіи Художествъ, а равно знаки, установленные за успѣшное окончаніе курса въ нѣкоторыхъ высшихъ и спеціальныхъ гражданскихъ учебныхъ заведеніяхъ.**

Знаки эти уменьшеннаго размѣра носятся на мундирѣ, вицъ-мундирѣ, сюртукѣ и кителѣ, на правой сторонѣ груди, какъ это выше указано (ст. 236-я) для знака за успѣшность окончанія наукъ въ военныхъ академіяхъ; но при этихъ послѣднихъ знакахъ знаки ученыхъ степеней, а равно высшихъ и спеціальныхъ

гражданскихъ учебныхъ заведеній, носятся ниже знака военныхъ академій, подъ ними.

Примѣчаніе. Имѣющіе знаки двухъ или нѣсколькихъ высшихъ и спеціальныхъ гражданскихъ учебныхъ заведеній носятъ одинъ соединенный (уменьшеннаго размѣра) знакъ этихъ заведеній, причемъ знакъ этотъ долженъ соотвѣтствовать знаку, установленному для послѣдняго по полученію образованія заведенія, съ прибавленіемъ эмблемъ или инпціаловъ, установленныхъ для знаковъ предыдущихъ учебныхъ заведеній.

240. **Знакъ Краснаго креста.** 241. **Знакъ Общества спасанія на водахъ.** 242. **Знакъ, установленный для лицъ, служившихъ по введенію гражданскаго управленія въ Болгарскомъ краѣ.**

Знаки эти носятся на мундирѣ и вицъ-мундирѣ на лѣвой сторонѣ груди. При звѣздахъ и другихъ вышеозначенныхъ знакахъ знакъ Краснаго креста носится ниже звѣздъ и знака за участіе въ дѣлѣ освобожденія крестьянъ;

знакъ Общества спасанія на водахъ — ниже знака Краснаго креста, а знакъ по введенію гражданскаго управленія въ Болгарскомъ краѣ— ниже знака Общества спасанія на водахъ.

243. **Юбилейные знаки: а) въ память 100-лѣтняго существованія Пажескаго Его Императорскаго Величества Корпуса, б) въ память 50-лѣтія Николаевской Главной Физической Обсерваторіи и в) вензелевой знакъ въ память столѣтія учрежденій Императрицы Маріи.**

Знаки эти носятся при мундирѣ, вицъ-мундирѣ сюртукѣ и кителѣ на правой сторонѣ груди, ниже знака академическаго, въ порядкѣ ихъ наименованія въ настоящей статьѣ.

ОТДѢЛЪ V.

ВѢДОМОСТЬ

орденскимъ знакамъ, носимымъ на мундирахъ и вицъ-мундирахъ, съ указаніемъ порядка ихъ надѣванія въ постепенности.

Статьи.	Наименованіе кавалеровъ.	Названіе орденскихъ знаковъ въ порядкѣ и степенности ношенія ихъ на мундирахъ и вицъ-мундирахъ *).		
		Звѣзда.	Орденскіе знаки, носимые на шеѣ *).	Орденскіе знаки, носимые на груди (въ петлицѣ).
244	*Кавалеры ордена Св. Андрея Первозваннаго.*	а) Св. Андрея Первозваннаго. б) Св. Георгія 1 ст. в) Св. Георгія 2 ст., если не имѣется Св. Георгія 1 ст. и г) Св. Владиміра 1 ст.	а) Св. Георгія 2 ст. б) Св. Георгія 3 ст. в) Св. Александра Невскаго, если не имѣется черезъ плечо лента сего ордена. г) Бѣлаго Орла съ мечами. д) Св. Владиміра 2 ст. съ мечами или безъ мечей. е) Св. Анны 1 ст. съ мечами. ж) Св. Станислава 1 ст. съ мечами. з) Св. Владиміра 3 ст. съ мечами или безъ мечей. и) Св. Анны 2 ст. съ мечами. и і) Св. Станислава 2 ст. съ мечами.	а) Св. Георгія 4 ст. б) Св. Владиміра 4 ст. съ мечами или безъ мечей. в) Бѣлаго Орла безъ мечей, если не имѣется знакъ сего ордена съ мечами, носимый на шеѣ. г) Св. Анны 3 ст. съ мечами. д) Св. Станислава 3 ст. съ мечами. и е) знаки отличія воинаго ордена, при чемъ младшія степени (2 и 4), при старшихъ степеняхъ (1 и 3) сего знака, не носятся, но 3 степень надѣвается при старшихъ (2 и 1) степеняхъ сего знака.

Примѣчаніе. Лента ордена Св. Андрея Первозваннаго надѣвается поверхъ мундира и вицъ-мундира, но въ тѣхъ случаяхъ, когда при парадной формѣ слѣдуетъ имѣть цѣпь ордена Св. Андрея Первозваннаго, то лента сего ордена не надѣвается и взамѣнъ ея слѣдуетъ имѣть черезъ плечо, поверхъ мундира, ленту по старшинству ордена. Св. Георгія 1 ст., Св. Владиміра 1 ст. или Св. Александра Невскаго.

*) При сюртукѣ гражданскаго покроя—на шеѣ носятся только знаки старшаго ордена; остальные орденскіе знаки, носимые на шеѣ, не надѣваются вовсѣ.

Ст.	Наименованіе кавалеровъ.	Названіе орденскихъ знаковъ въ порядкѣ постепенности ношенія ихъ на мундирахъ и вицъ-мундирахъ.	
		Звѣзды.	Орденскіе знаки, носимые на шеѣ. / Орденскіе знаки, носимые на груди (въ петлицѣ).
245	*Кавалеры ордена Св. Георгія 1 ст.*	а) Св. Георгія 1 ст. б) Св. Владиміра 1 ст. в) Св. Александра Невскаго. и г) Св. Владиміра 2 ст., если не имѣется ордена Св. Владиміра 1 ст.	Тоже, какъ и кавалеры ордена Св. Александра Невскаго (см. ниже, ст. 247).
246	*Кавалеры ордена Св. Владиміра 1 ст.*	а) Св. Георгія 2 ст. б) Св. Владиміра 1 ст. и в) Св. Александра Невскаго.	Тоже, какъ и кавалеры ордена Св. Александра Невскаго (см. ниже, ст. 247).

Примѣчаніе. Ленты орденовъ Св. Георгія 1 ст. и Св. Владиміра 1 ст. надѣваются поверхъ мундира лишь при парадной формѣ въ дни праздниковъ этихъ орденовъ: Св. Георгія — 26 Ноября и Св. Владиміра — 22 Сентября, или при цѣпи ордена Св. Андрея Первозваннаго. Во всѣхъ остальныхъ случаяхъ ленты этихъ орденовъ надѣваются подъ мундиромъ и вицъ-мундиромъ, и когда, по правиламъ о формѣ одежды, слѣдуетъ быть въ лентахъ, то поверхъ мундира и вицъ-мундира надѣвается лента ордена Св. Андрея Первозваннаго, а если не имѣется этотъ орденъ — лента ордена Св. Александра Невскаго.

Статьи.	Наименованіе кавалеровъ.	Названіе орденскихъ знаковъ, въ порядкѣ постепенности ношенія ихъ на мундирахъ и вицъ-мундирахъ.		
		Звѣзды.	Орденскіе знаки, носимые на шеѣ.	Орденскіе знаки, носимые на груди (въ петлицѣ).
247	*Кавалеры ордена Св. Александра Невскаго.*	а) Св. Георгія 2 ст. б) Св. Александра Невскаго. в) Св. Владиміра 2 ст.	а) Св. Георгія 2 ст. б) Св. Георгія 3 ст. в) Бѣлаго Орла. г) Св. Владиміра 2 ст. д) Св. Анны 1 ст. съ мечами. е) Св. Станислава 1 ст. съ мечами. ж) Св. Владиміра 3 ст. съ мечами или безъ мечей. з) Св. Анны 2 ст. съ мечами. и и) Св. Станислава 2 ст. съ мечами.	а) Св. Георгія 4 ст. б) Св. Владиміра 4 ст. съ мечами или безъ мечей. в) Св. Анны 3 ст. съ мечами или безъ мечей, взамѣнъ ордена Св. Анны 1 ст. безъ мечей, переходящаго, при орденѣ Св. Александра Невскаго, на грудь въ (петлицѣ). г) Св. Станислава 3 ст. съ мечами. и д) знаки отличія воинаго ордена, какъ сказано выше (ст. 244).
248	*Кавалеры ордена Бѣлаго Орла.*	а) Св. Георгія 2 ст. б) Бѣлаго Орла. в) Св. Владиміра 2 ст.	а) Св. Георгія 2 ст. б) Св. Георгія 3 ст. в) Св. Владиміра 2 ст. г) Св. Анны 1 ст. д) Св. Станислава 1 ст. съ мечами. е) Св. Владиміра 3 ст. съ мечами или безъ мечей.	а) Св. Георгія 4 ст. б) Св. Владиміра 4 ст. съ мечами или безъ мечей. в) Св. Анны 3 ст. съ мечами. г) Св. Станислава 3 ст. съ мечами или безъ мечей, взамѣнъ ордена Св. Станислава 1 ст. безъ мечей, переходящаго, при орденѣ Бѣлаго Орла, на грудь (въ петлицу .

Статьи.	Наименованіе кавалеровъ.	Названіе орденскихъ знаковъ въ порядкѣ постепенности ношенія ихъ на мундирахъ и вицъ-мундирахъ.		
		Звѣздъ.	Орденскіе знаки, носимые на шеѣ.	Орденскіе знаки, носимые на груди (въ петлицѣ)
			ж) Св. Анны 2 ст. съ мечами.	и д) знаки отличія военнаго ордена, какъ сказано выше (ст. 244).
			и з) Св. Станислава 2 ст. съ мечами.	
249	*Кавалеры ордена Св Георгія 2 ст.*	а) Св. Георгія 2 ст. б) Св. Владиміра 2 ст. и в) Св. Анны 1 ст.	а) Св. Георгія 2 ст. б) Св. Георгія 3 ст. в) Св. Владиміра 2 ст. г) Св. Станислава 1 ст. д) Св. Владиміра 3 ст. съ мечами или безъ мечей. е) Св. Анны 2 ст. съ мечами. и ж) Св. Станислава 2 ст. съ мечами.	а) Св. Георгія 4 ст. б) Св. Владиміра 4 ст. съ мечами или безъ мечей. в) Св. Анны 3 ст. съ мечами. г) Св. Станислава 3 ст. съ мечами. и д) знаки отличія военнаго ордена, какъ сказано выше (ст. 244).
250	*Кавалеры ордена Св. Владиміра 2 ст.*	Тѣже, какъ у кавалеровъ ор-	дена Св. Георгія 2 ст. (ст. 249).	
251	*Кавалеры ордена Св. Анны 1 ст.*	Св. Анны 1 ст.	а) Св. Георгія 3 ст. б) Св. Станислава 1 ст. в) Св. Владиміра 3 ст. г) Св. Анны 2 ст. съ мечами. и д) Св. Станислава 2 ст. съ мечами.	Тѣже, какъ у кавалеровъ ордена Св. Георгія 2 ст. (ст. 249).

Статьи.	Наименованіе кавалеровъ.	Названіе орденскихъ звѣздъ.	Орденскіе знаки, носимые на шеѣ.	Орденскіе знаки, носимые на груди (въ петлицѣ).
			Названіе орденскихъ знаковъ въ порядкѣ постепенности ношенія ихъ на мундирахъ и вицъ-мундирахъ.	
252	*Кавалеры ордена Св. Станислава 1 ст.*	Св. Станислава 1 ст.	а) Св. Георгія 3 ст. б) Св. Владиміра 3 ст. в) Св. Анны 2 ст. и г) Св. Станислава 2 ст. съ мечами.	а) Св. Георгія 4 ст. б) Св. Владиміра 4 ст. съ мечами или безъ мечей. в) Св. Анны 3 ст. съ мечами. г) Св. Станислава 3 ст. съ мечами. и д) знаки отличія военнаго ордена, какъ сказано выше (ст. 244).
253	*Кавалеры ордена Св. Георгія 3 ст.*	—	Тѣже, какъ и у кавалеровъ ордена Св. Станислава 1 ст. (ст. 252), но на шеѣ носится орденъ Св. Станислава 2 ст., какъ съ мечами, такъ и безъ мечей.	
254	*Кавалеры ордена Св. Владиміра 3 ст.*	—		
255	*Кавалеры ордена Св. Анны 2 ст.*	—	а) Св. Анны 2 ст. б) Св. Станислава 2 ст.	а) Св. Георгія 4 ст. б) Св. Владиміра 4 ст. в) Св. Анны 3 ст. съ мечами. г) Св. Станислава 3 ст. съ мечами. и д) знаки отличія военнаго ордена, какъ сказано выше (ст. 244).

Статьи.	Наименованіе кавалеровъ.	Названіе орденскихъ знаковъ въ порядкѣ постепенности ношенія ихъ на мундирахъ и вицъ-мундирахъ.		
		Звѣзды.	Орденскіе знаки, носимые на шеѣ.	Орденскіе знаки, носимые на груди (въ петлицѣ).
256	*Кавалеры ордена Св. Станислава 2 ст.*	—	Св. Станислава 2 ст.	а) Св. Георгія 4 ст. б) Св. Владиміра 4 ст. в) Св. Анны 3 ст. г) Св. Станислава 3 ст. съ мечами. и д) знаки отличія военнаго ордена, какъ сказано выше (ст. 244).
257	*Кавалеры ордена Св. Георгія 4 ст.*	—	—	а) Св. Георгія 4 ст. б) Св. Владиміра 4 ст. в) Св. Анны 3 ст. г) Св. Станислава 3 ст. и д) знаки отличія военнаго ордена, какъ сказано выше (ст. 244).
258	*Кавалеры ордена Св. Владиміра 4 ст.*	—	—	
259	*Кавалеры ордена Св. Анны 3 ст.*	—	—	а) Св. Анны 3 ст. б) Св. Станислава 3 ст. и д) знаки отличія военнаго ордена, какъ сказано выше (ст. 244).

Статья.	Наименованіе кавалеровъ.	Названіе орденскихъ знаковъ въ порядкѣ постепенности ношенія ихъ на мундирахъ и вицъ-мундирахъ		
		Звѣзды.	Орденскіе знаки, носимые на шеѣ.	Орденскіе знаки, носимые на груди (въ петлицѣ).
260	*Кавалеры ордена Св. Станислава 3 ст.*	—	—	а) Св. Станислава 3 ст. б) знаки отличія военнаго ордена, какъ сказано выше (ст. 244). и в знакъ отличія ордена Св. Анны.
261	*Кавалеры знака отличія военнаго ордена:*	—		
	а) въ офицерскомъ званіи.	—	—	а) знаки отличія военнаго ордена, какъ сказано выше (ст. 244). и б) знакъ отличія ордена Св. Анны.
	и б) нижніе чины при мундирѣ и шинели.	—	—	а) знаки отличія военнаго ордена всѣхъ степеней, не снимая младшія степени при старшихъ степеняхъ сего знака. и б) знакъ отличія ордена Св. Анны.

О ношеніи орденскихъ и другихъ знаковъ при сюртукѣ.

262. При сюртукѣ носятся орденскіе знаки:

А. На лѣвой сторонѣ груди: звѣзда ордена Св. Георгія 1 ст.;

Б. На шеѣ:

1) Крестъ ордена Св. Андрея Первозваннаго съ мечами, если нѣтъ креста ордена Св. Георгія 2 или 3 ст.;

2) Крестъ Св. Георгія 2 ст.;

3) Крестъ ордена Св. Георгія 3 ст., если нѣтъ этого сего ордена 2 ст.;

4) Крестъ ордена Св. Владиміра 1 ст., если нѣтъ:

а) Ордена Св. Георгія 2 ст. или 3 ст., и

б) Ордена Св. Андрея Первозваннаго съ мечами;

5) Если нѣтъ вышеозначенныхъ знаковъ, надѣваются: а) или крестъ ордена Св. Алексан-

дра Невскаго съ мечами; б) или знакъ Бѣлаго Орла съ мечами; в) или крестъ ордена Св. Владиміра 2 ст.; г) или крестъ ордена Св. Анны 1 ст. съ мечами; д) или крестъ ордена Св. Станислава 1-й ст. съ мечами; е) или крестъ ордена Св. Владиміра 3 ст.; ж) или крестъ ордена Св. Анны 2 ст. съ мечами, и з) или крестъ ордена Св. Станислава 2 ст. съ мечами;

В. Во второй отъ верха петлѣ лѣваго борта сюртука гражданскаго покроя или закрытаго (свитскаго):

1) Крестъ ордена Св. Георгія 4 ст.	Независимо отъ орденскихъ знаковъ, носимыхъ на шеѣ.
2) Знакъ отличія военнаго ордена, если нѣтъ ордена Св. Георгія 4 ст.;	
3) Крестъ ордена Св. Владиміра 4 ст. съ мечами или безъ мечей, если нѣтъ ордена Св. Георгія 4. ст. или знака отличія военнаго ордена;	

4) Крестъ ордена Св. Анны 3 ст. съ мечами или

5) Крестъ ордена Св. Станислава 3 ст. съ мечами;

Если нѣтъ: а) на шеѣ знаковъ сихъ орденовъ высшихъ степеней и б) ордена Св. Георгія 4 ст., знака отличія военнаго ордена или ордена Св. Владиміра 4 ст.

Г. На груди, по серединѣ:

1) Крестъ ордена Св. Георгія 4 ст. при совмѣстномъ ношеніи со знакомъ отличія военнаго ордена;

2) Знакъ отличія военнаго ордена при совмѣстномъ ношеніи съ крестомъ ордена Св. Георгія 4 ст. или знака отличія военнаго ордена двухъ степеней.

Независимо отъ орденскихъ знаковъ, носимыхъ на шеѣ.

263. Сверхъ того, при сюртукѣ носятся: а) свитскія вензелевыя изображенія Именъ ИМПЕРАТОРОВЪ: АЛЕКСАНДРА II и АЛЕКСАН-

ДРД III, и б) знаки, поименованные въ ст. 232. 233, 234, 235, 236, 237, 238, 239, и 243.

О ношеніи орденскихъ и другихъ знаковъ при кителѣ.

264. При кителѣ орденскіе и другіе знаки носятся также, какъ и при сюртукѣ. Когда китель носится взамѣнъ парадной, обыкновенной или береговой походной формы, то ордена при немъ носятся какъ при мундирѣ, причемъ способъ ношенія орденовъ на кителѣ показанъ на прилагаемыхъ рисункахъ.

Подписали: За Начальника Главнаго Морского Штаба, Контръ-Адмиралъ *Виренціусъ* и Старшій Адъютантъ, Капитанъ 2 ранга *Залотти*.

№ 4632

Рис. 1.

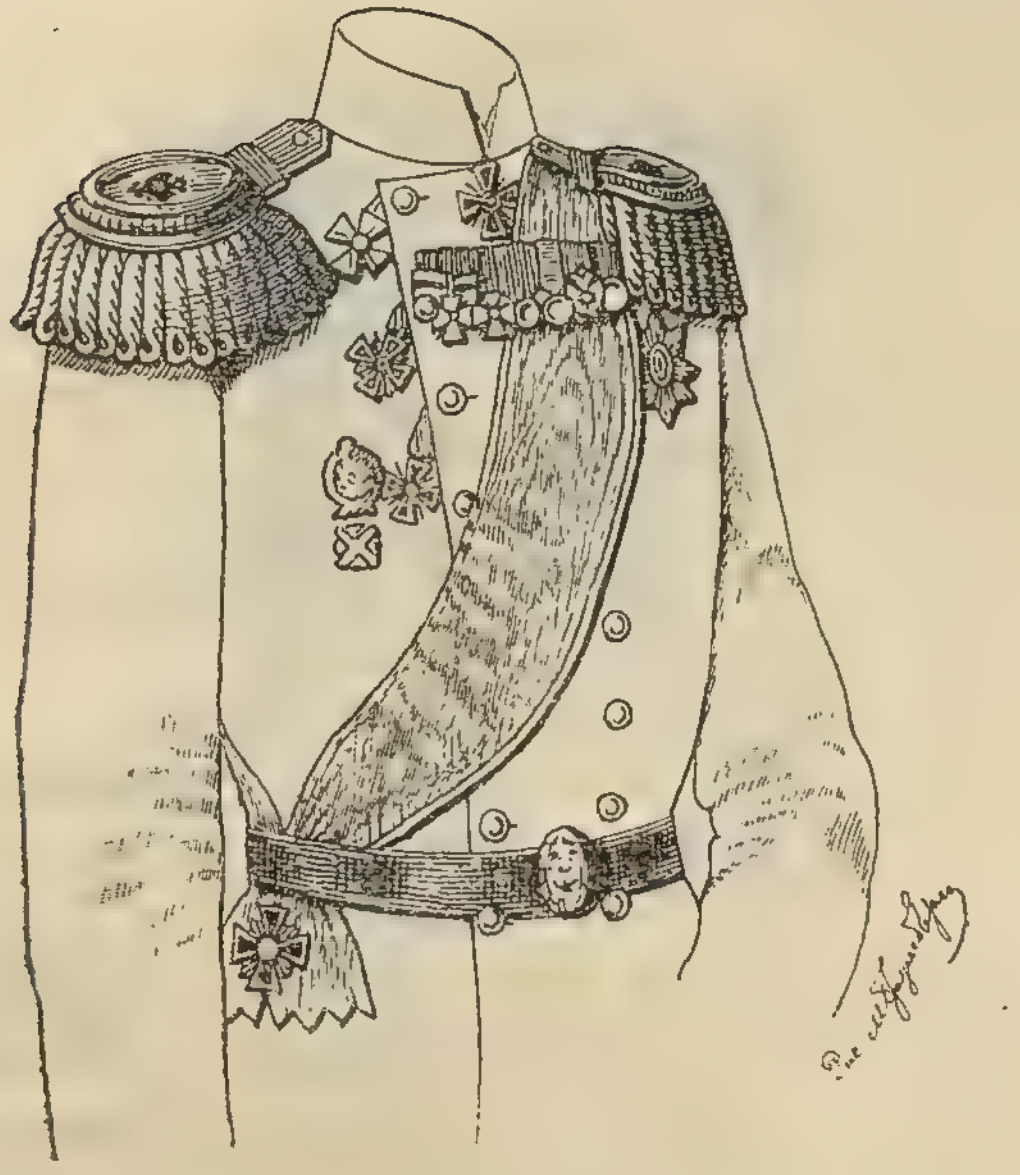

Рис. 2.

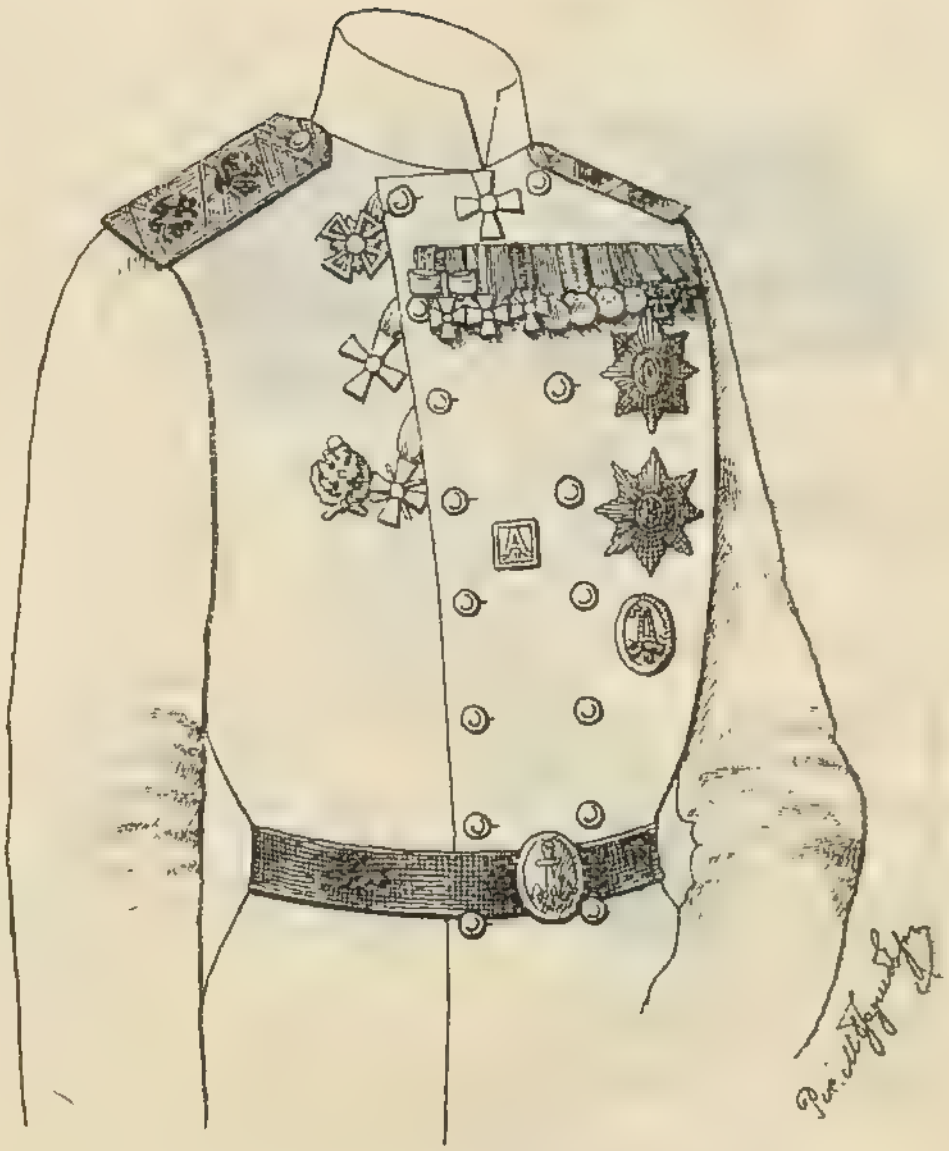

Рис. 3.

Рис. 4.

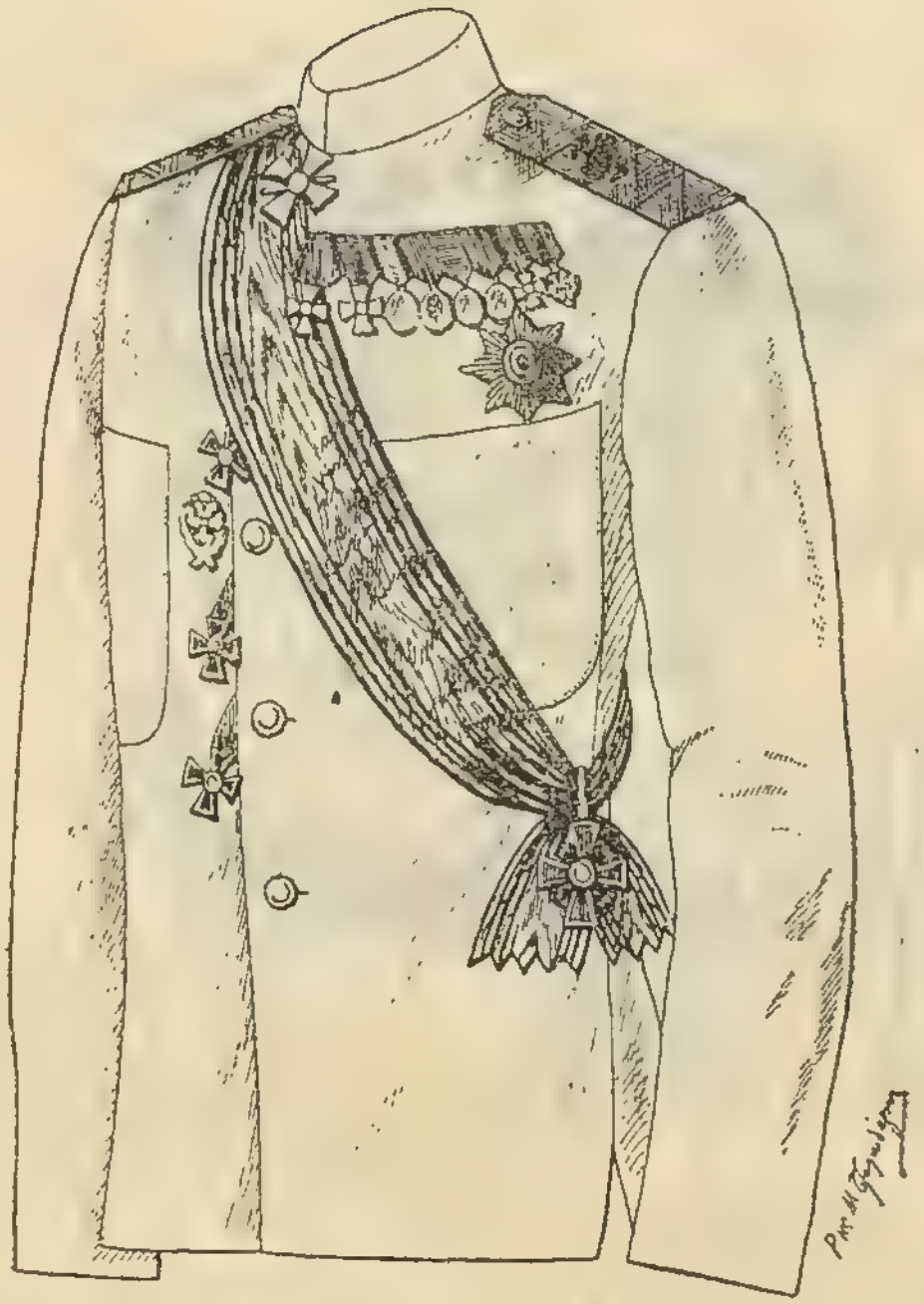

Рис. 5.

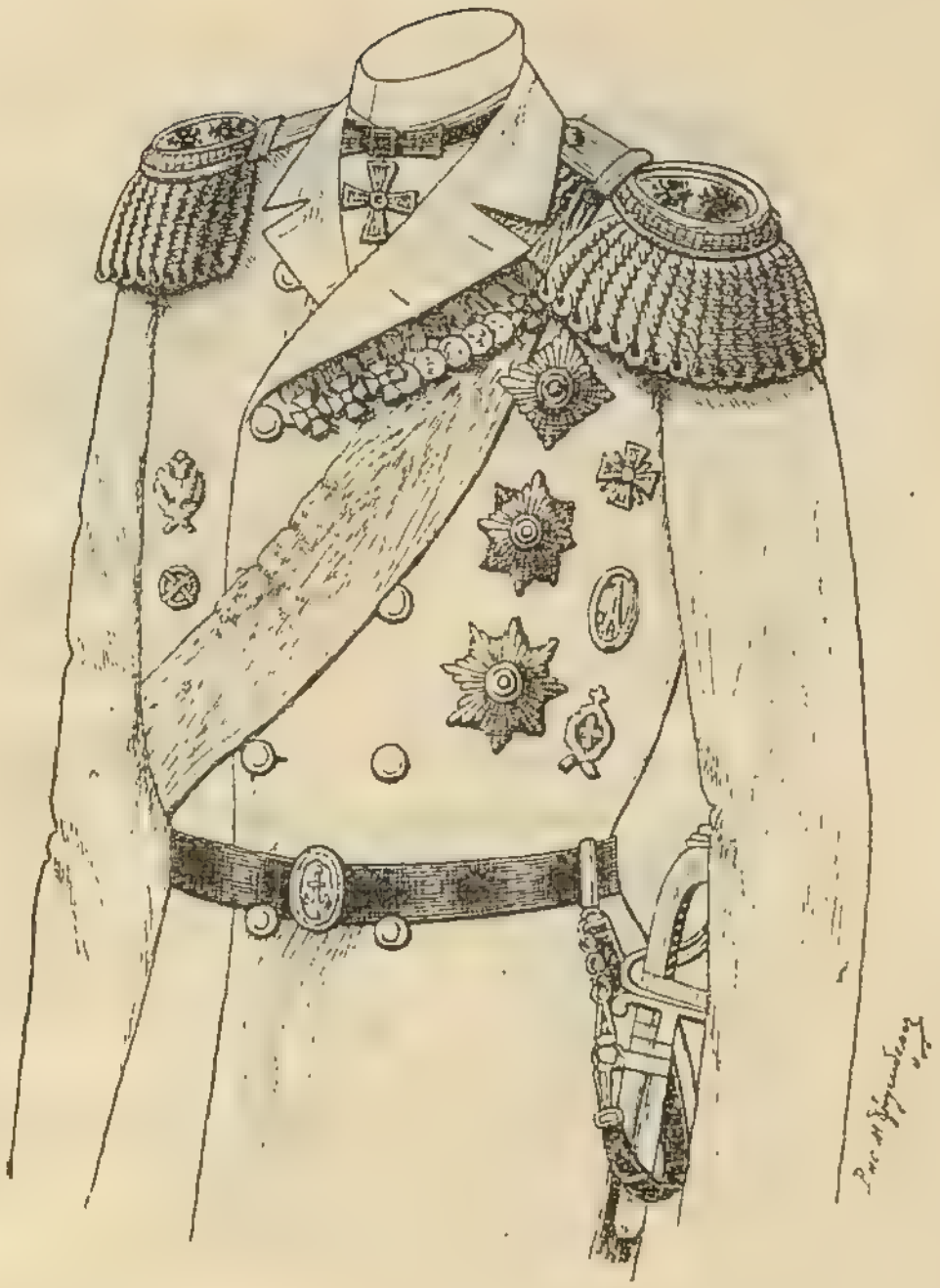

Рис. 6.

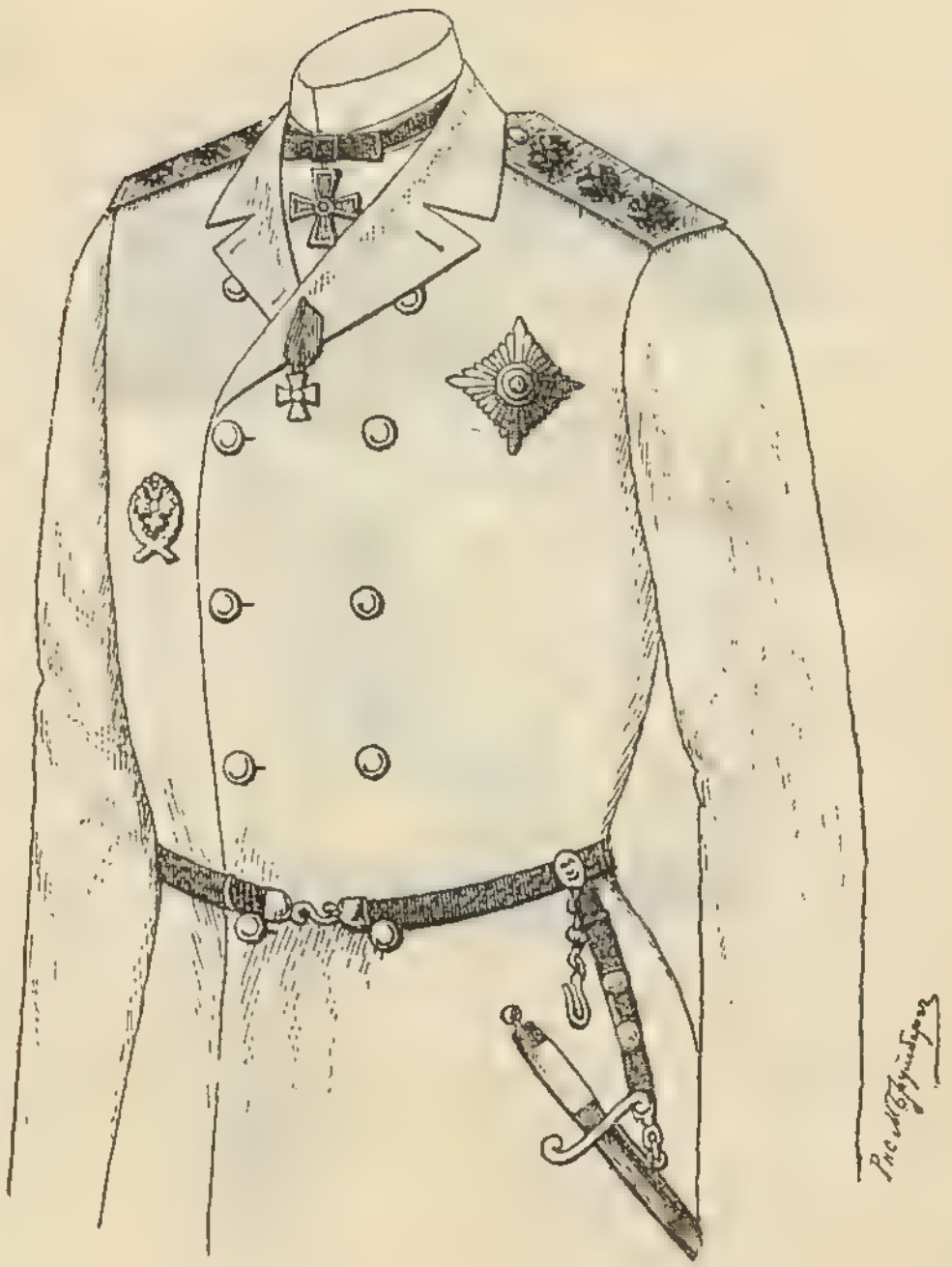

Рис. 7.

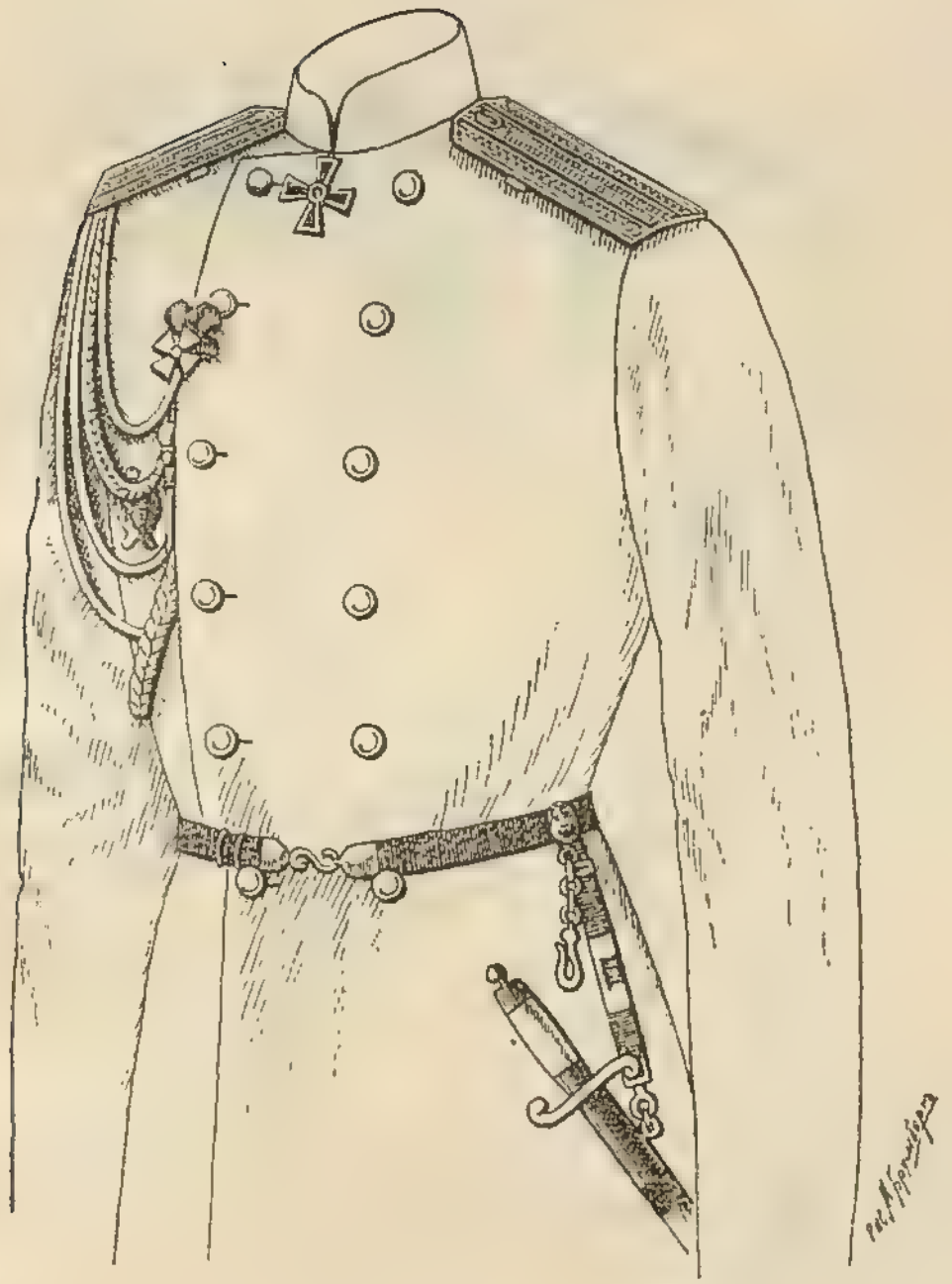

Рис. 8.

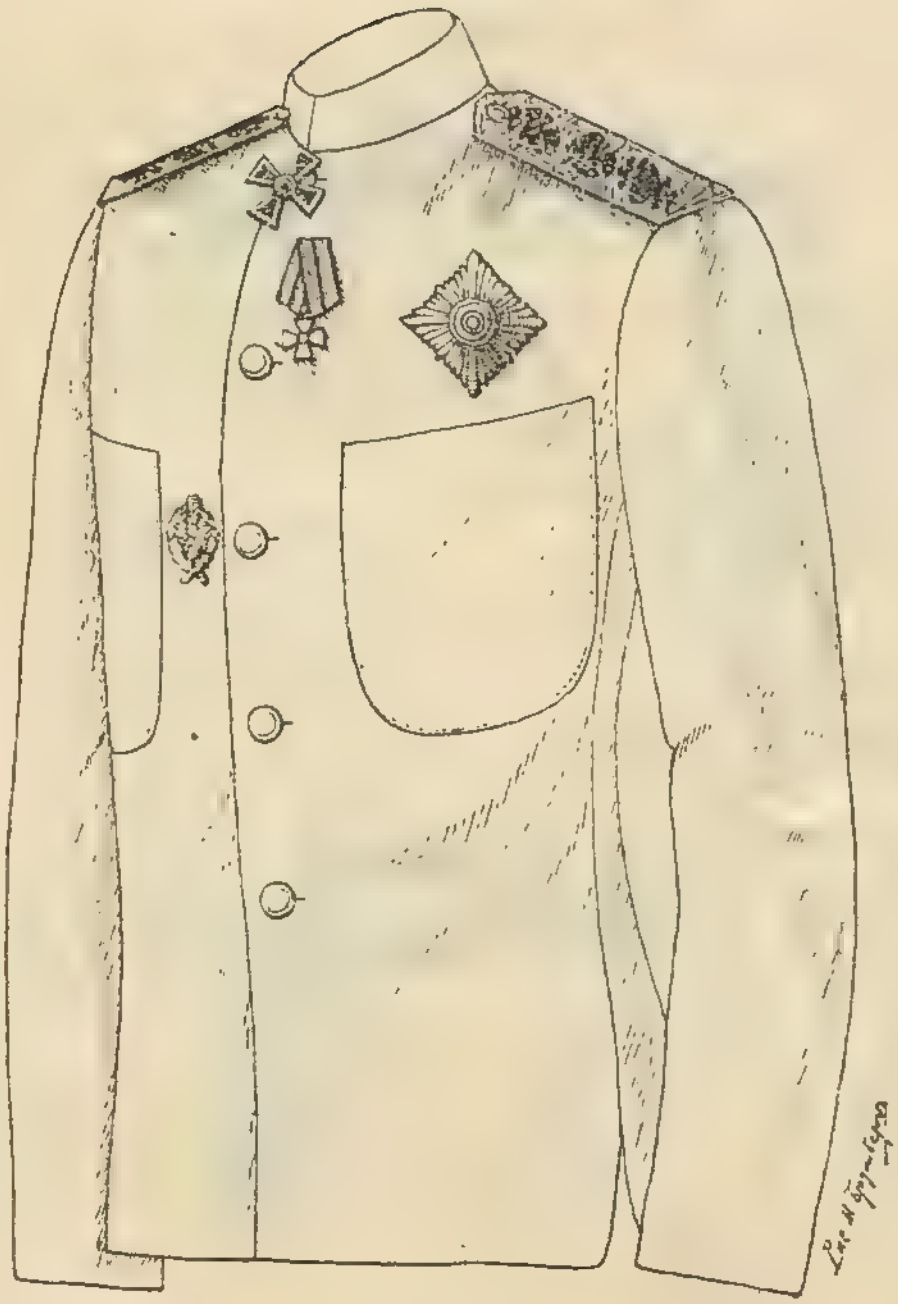

5/-

28280
VIII